

STATISTIK

Pertanian dan Pangan

tahun 2022



DINAS PERTANIAN DAN PANGAN
KABUPATEN REMBANG

Kata Pengantar

Assalamualaikum Wr. Wb.

Dengan memanjatkan puji syukur kehadirat Allah SWT yang telah memberikan limpahan rahmat-Nya sehingga dapat tersusun buku STATISTIK PERTANIAN DAN PANGAN KABUPATEN REMBANG TAHUN 2022. Buku ini berisikan informasi umum perkembangan sektor pangan, pertanian, peternakan dan perkebunan di Kabupaten Rembang sepanjang tahun 2022, yang berusaha disajikan secara lengkap, akurat serta mudah diakses baik jenis maupun wilayahnya.

Selanjutnya buku statistik ini diharapkan dapat memberikan gambaran dan informasi yang jelas bagi masyarakat serta berguna bagi para konsumen data baik pemerintah maupun swasta sebagai bahan perencanaan dan evaluasi pembangunan di sektor pangan, pertanian, peternakan dan perkebunan di Kabupaten Rembang.

Kami sadar, bahwa buku ini masih terdapat banyak kekurangan, oleh karena itu kritik dan saran yang bersifat membangun sangat kami harapkan demi penyempurnaan penerbitan selanjutnya.

Wassalamualaikum Wr. Wb.

Rembang, Juli 2023

KEPALA DINAS PERTANIAN DAN PANGAN
KABUPATEN REMBANG



AGUS IWAN HASWANTO, S.Pt, M.Si

Pembina Utama Muda
NIP. 19750819 199903 1 003

Daftar Isi

Halaman Cover	i
Kata Pengantar	iii
Daftar Isi	iv
Daftar Diagram	v
Daftar Grafik	vi
Daftar Tabel	vii
BAB I PENDAHULUAN	
A. Latar Belakang	1
B. Tujuan	1
C. Tujuan dan Sasaran Dinas Pertanian dan Pangan	2
D. Struktur Organisasi	3
BAB II ISI	
A. Kondisi umum	7
B. Tanaman Pangan	27
C. Hortikultura Sayur	37
D. Hortikultura Buah	50
E. Biofarmaka	73
F. Peternakan	82
G. Perkebunan	100
H. Sarana dan Prasarana Pertanian	112
I. Ketahanan Pangan	122
BAB III PENUTUP	133

Daftar Diagram

Diagram		Hal.
1	Luas wilayah Kabupaten berdasarkan penggunaan lahan	8
2	Produksi padi Kabupaten Rembang	28
3	Produksi Bawang Merah Tahun 2017 – 2021 di Kabupaten Rembang	38
4	Produksi Daging dan Jeroan Ternak Kabupaten Rembang	83

Daftar Grafik

Grafik		Hal.
1	Curah Hujan Perkecamatan di Kabupaten Rembang Tahun 2022	9
2	Produksi mangga Kabupaten Rembang	50
3	Luas panen mangga perkecamatan di Kabupaten Rembang	48
4	Populasi sapi di Kabupaten Rembang	81
5	Perkembangan produksi tembakau di Kabupaten Rembang	101

Daftar Tabel

Tabel		Hal.
I.1	Kecamatan, Luas Wilayah Dan Jumlah Desa Di Kabupaten Rembang	11
I.2	Jumlah Penduduk Di Kabupaten Rembang	12
I.3	Data Penggunaan Lahan Di Kabupaten Rembang Tahun 2018	13
I.4	Data Penggunaan Lahan Sawah	14
I.5	Data Penggunaan Lahan Bukan Sawah	15
I.6	Kelembagaan Pertanian Kabupaten Rembang	17
I.7	Jumlah Kelompok Tani Di Kabupaten Rembang	18
I.8	Data Penyuluh Pertanian Di Kabupaten Rembang	19
I.9	Data Kepegawaian Dinas Pertanian Dan Pangan	20
I.10	Banyaknya Hari Hujan Dan Curah Hujan	21
I.11	Banyaknya Hari Hujan (Hari)	22
I.12	Banyaknya Curah Hujan (Mm)	24
I.13	Jumlah Kartu Tani Di Kabupaten Rembang	26
II.1	Produksi Jagung di Kabupaten Rembang	28
II.2	Luas Panen, Produksi, Dan Produktivitas Padi Sawah	29
II.3	Luas Panen, Produksi, Dan Produktivitas Padi Gogo	30
II.4	Luas Panen, Produksi, Dan Produktivitas Jagung	31
II.5	Luas Panen, Produksi, Dan Produktivitas Kedelai	32
II.6	Luas Panen, Produksi, Dan Produktivitas Kacang Tanah	33
II.7	Luas Panen, Produksi, Dan Produktivitas Kacang Hijau	34
II.8	Luas Panen, Produksi, Dan Produktivitas Ubi Jalar	35
II.9	Luas Panen, Produksi, Dan Produktivitas Ubi Kayu	36
III.1	Luas Panen, Produksi, Dan Produktivitas Bawang Merah	39
III.2	Luas Panen, Produksi, Dan Produktivitas Kacang Panjang	40
III.3	Luas Panen, Produksi, Dan Produktivitas Lombok Besar	41
III.4	Luas Panen, Produksi, Dan Produktivitas Cabai Keriting	42
III.5	Luas Panen, Produksi, Dan Produktivitas Lombok Kecil	43
III.6	Luas Panen, Produksi, Dan Produktivitas Tomat	44
III.7	Luas Panen, Produksi, Dan Produktivitas Terong	45
III.8	Luas Panen, Produksi, Dan Produktivitas Kangkung	46
III.9	Luas Panen, Produksi, Dan Produktivitas Bayam	47

III.10	Luas Panen, Produksi, Dan Produktivitas Mentimun	48
III.11	Luas Panen, Produksi, Dan Produktivitas Petsai	49
IV.1	Data curah hujan rata-rata Kabupaten Rembang	51
IV.2	Luas Panen, Produksi, Dan Produktivitas Melon	52
IV.3	Luas Panen, Produksi, Dan Produktivitas Semangka	53
IV.4	Luas Panen, Produksi, Dan Produktivitas Mangga	54
IV.5	Luas Panen, Produksi, Dan Produktivitas Rambutan	55
IV.6	Luas Panen, Produksi, Dan Produktivitas Durian	56
IV.7	Luas Panen, Produksi, Dan Produktivitas Jambu Biji	57
IV.8	Luas Panen, Produksi, Dan Produktivitas Jeruk	58
IV.9	Luas Panen, Produksi, Dan Produktivitas Sawo	59
IV.10	Luas Panen, Produksi, Dan Produktivitas Pepaya	60
IV.11	Luas Panen, Produksi, Dan Produktivitas Pisang	61
IV.12	Luas Panen, Produksi, Dan Produktivitas Nanas	62
IV.13	Luas Panen, Produksi, Dan Produktivitas Kedondong	63
IV.14	Luas Panen, Produksi, Dan Produktivitas Alpukat	64
IV.15	Luas Panen, Produksi, Dan Produktivitas Belimbing	65
IV.16	Luas Panen, Produksi, Dan Produktivitas Duku	66
IV.17	Luas Panen, Produksi, Dan Produktivitas Jambu air	67
IV.18	Luas Panen, Produksi, Dan Produktivitas Nangka	68
IV.19	Luas Panen, Produksi, Dan Produktivitas Sukun	69
IV.20	Luas Panen, Produksi, Dan Produktivitas Salak	70
IV.21	Luas Panen, Produksi, Dan Produktivitas Sirsak	71
IV.22	Luas Panen, Produksi, Dan Produktivitas Kawis	72
V.1	Luas Panen, Produksi, Dan Produktivitas Jahe	74
V.2	Luas Panen, Produksi, Dan Produktivitas Laos	75
V.3	Luas Panen, Produksi, Dan Produktivitas Kencur	76
V.4	Luas Panen, Produksi, Dan Produktivitas Kunyit	77
V.5	Luas Panen, Produksi, Dan Produktivitas Lempuyang	78
V.6	Luas Panen, Produksi, Dan Produktivitas Temulawak	79
V.7	Luas Panen, Produksi, Dan Produktivitas Temuireng	80
V.8	Luas Panen, Produksi, Dan Produktivitas Temukunci	81
VI.1	Populasi Ternak Kabupaten Rembang Tahun 2019-2021	82
VI.2	Populasi Ternak Sapi Potong	84
VI.3	Populasi Ternak Kuda	85
VI.4	Populasi Ternak Kambing	86
VI.5	Populasi Ternak Domba	87
VI.6	Populasi Ternak Kelinci	88
VI.7	Populasi Ternak Ayam Buras	89
VI.8	Populasi Ternak Ayam Ras Layer	90

VI.9	Populasi Ternak Broiler	91
VI.10	Populasi Ternak Itik	92
VI.11	Jumlah Pemilik Ternak Di Kabupaten Rembang	93
VI.12	Banyaknya Ternak Yang Dipotong Di Rph	95
VI.13	Banyaknya Ternak Yang Dipotong Diluar Rph	96
VI.14	Banyaknya Ternak Yang Dipotong Tidak Tercatat	97
VI.15	Produksi Daging	98
VI.16	Produksi Telur Dan Susu	99
VII.1	Luas Areal Panen, Produksi dan Jumlah Petani Kelapa	102
VII.2	Luas Areal Panen, Produksi dan Jumlah Petani Kapuk	103
VII.3	Luas Areal Panen, Produksi dan Jumlah Petani Cengkeh	104
VII.4	Luas Areal Panen, Produksi dan Jumlah Petani Jambu Mete	105
VII.5	Luas Areal Panen, Produksi dan Jumlah Petani Kopi	106
VII.6	Luas Areal Panen, Produksi dan Jumlah Petani Siwalan	107
VII.7	Luas Areal Panen, Produksi dan Jumlah Petani Wijen	108
VII.8	Luas Areal Panen, Produksi dan Jumlah Petani Tembakau	109
VII.9	Luas Areal Panen, Produksi dan Jumlah Petani Tebu (Kristal)	110
VII.10	Luas Areal Panen, Produksi dan Jumlah Petani Tebu (Tumbu)	111
VIII.1	Perkembangan Alat Mesin Pertanian	112
VIII.2	Alat Mesin Penggilingan Padi Kabupaten Rembang	114
VIII.3	Alat Mesin Perontok/Pemipil Kabupaten Rembang	115
VIII.4	Alat Mesin Pengolah Lahan Kabupaten Rembang	116
VIII.5	Jumlah Embung Di Kabupaten Rembang	117
VIII.6	Jumlah Jaringan Irigasi Di Kabupaten Rembang	119
VIII.7	Jumlah Jalan Usaha Tani Di Kabupaten Rembang	120
VIII.8	Alokasi Pupuk Di Kabupaten Rembang	121
IX.1	Ketersediaan dan Kebutuhan Beras	123
IX.2	Ketersediaan dan Kebutuhan Jagung	124
IX.3	Ketersediaan dan Kebutuhan Ubi Kayu	125
IX.4	Ketersediaan dan Kebutuhan Ubi Jalar	126
IX.5	Ketersediaan dan Kebutuhan Kacang Tanah	127
IX.6	Ketersediaan dan Kebutuhan Kacang Hijau	128
IX.7	Ketersediaan dan Kebutuhan Kedelai	129
IX.8	Skor Pola Pangan Harapan Kabupaten Rembang	130
IX.9	Jumlah Kelompok Wanita Tani	131
IX.10	Jumlah Lumbung Pangan Di Kabupaten Rembang	132

Bab 1



BAB I

PENDAHULUAN

A. Latar Belakang

Dinas Pertanian dan Pangan Kabupaten Rembang merupakan perangkat daerah di Kabupaten Rembang yang menyelenggarakan urusan pemerintahan di bidang pertanian dan bidang pangan. Hal ini tertuang dalam Peraturan Daerah Kabupaten Rembang Nomor 4 Tahun 2020 tentang Pembentukan dan Susunan Perangkat Daerah. Dalam upaya menyelenggarakan urusannya, Dinas Pertanian dan Pangan melakukan proses perencanaan, pelaksanaan dan evaluasi. Proses-proses ini tentunya akan menghasilkan dan membutuhkan data.

Dalam kegiatan perencanaan, Dinas Pertanian dan Pangan akan memerlukan data-data pertanian dan pangan tahun sebelumnya sebagai acuan penyusunan kegiatan tahun direncanakan. Data-data pertanian dan pangan ini dihasilkan selama pelaksanaan kegiatan dan akan menjadi bahan evaluasi di akhir kegiatan. Data-data ini perlu disimpan, diolah, dan dikemas sehingga dapat digunakan sebagaimana fungsinya.

Oleh sebab itu, perlu disusun buku Statistik Pertanian dan Pangan Kabupaten Rembang untuk menyajikan data pertanian dan pangan Dinas Pertanian dan Pangan Kabupaten Rembang.

B. Tujuan

Penyusunan buku Statistik Pertanian dan Pangan tahun 2022 bertujuan untuk :

- 1) Menyajikan data pertanian dan pangan Dinas Pertanian dan Pangan Kabupaten Rembang tahun 2022
- 2) Menjadi bahan evaluasi kegiatan tahun 2022
- 3) Menjadi bahan acuan perencanaan kegiatan tahun 2023
- 4) Memberikan informasi terkait data pertanian dan pangan kepada masyarakat luas.

TUJUAN DAN SASARAN
DINAS PERTANIAN DAN PANGAN
KABUPATEN REMBANG

TUJUAN :

1. Meningkatkan pertumbuhan sektor unggulan dan investasi terhadap ekonomi unggulan daerah,
2. Meningkatkan ketahanan pangan.

SASARAN :

1. Meningkatnya produksi pertanian,
2. Meningkatnya ketersediaan dan konsumsi energi dan protein perkapita.

STRUKTUR ORGANISASI DINAS PERTANIAN DAN PANGAN KABUPATEN REMBANG

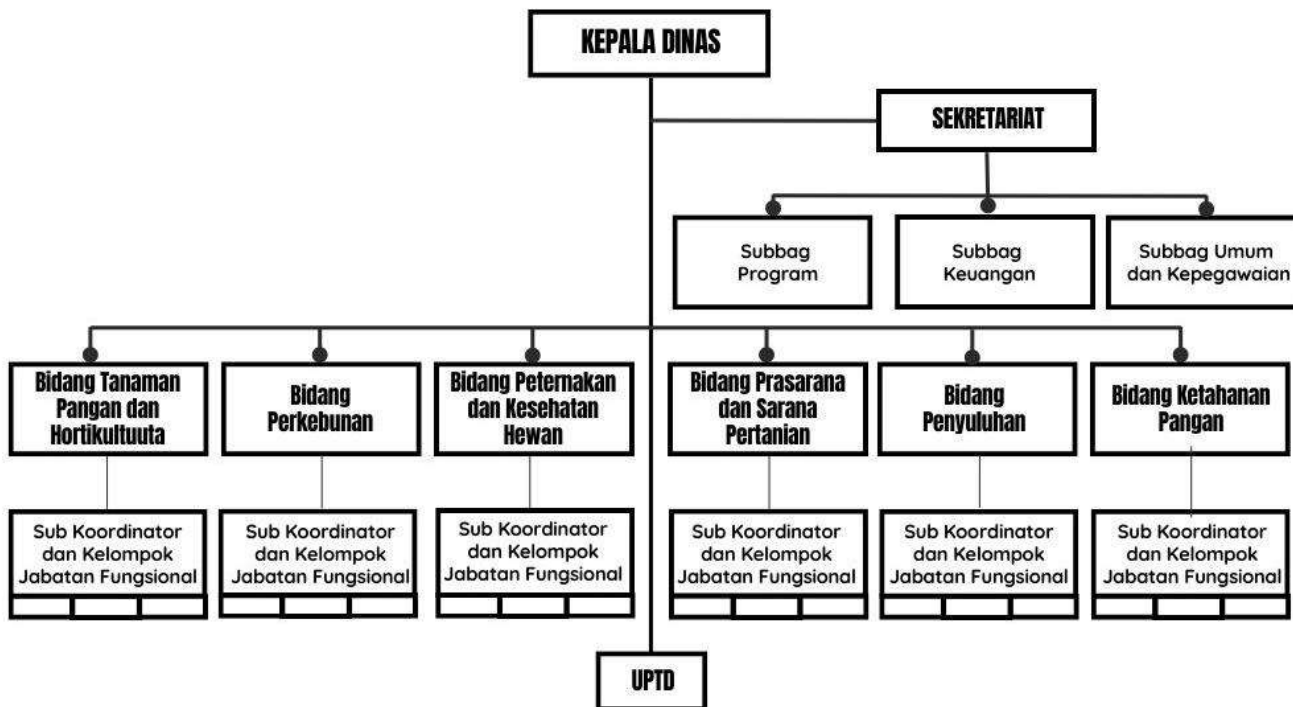

Bab 2



Kondisi Umum

Kabupaten Rembang merupakan kabupaten di Provinsi Jawa Tengah dengan luas wilayah 1.036,70 km². Kabupaten ini berbatasan langsung dengan Provinsi Jawa Timur di sebelah timur. Sebelah utara berbatasan langsung dengan laut, sebelah selatan berdampingan dengan Kabupaten Blora, sedangkan sebelah Barat berbatasan dengan Kabupaten Pati.

Kabupaten Rembang memiliki 294 desa yang tersebar di 14 kecamatan. yang dihuni oleh 647.766 orang penduduk. Secara geografis, sebagian besar wilayah Kabupaten Rembang merupakan dataran rendah yang tersebar di sebelah utara. Hanya tiga kecamatan yang berada pada ketinggian lebih dari 700 mpdl yaitu Sedan, Pancur dan Kragan.

Berdasarkan penggunaan lahannya, Kabupaten Rembang terbagi menjadi lahan sawah, lahan bukan sawah dan lahan bukan pertanian. Lahan sawah merupakan lahan pertanian yang berpetak-petak dan dibatasi oleh pematang (galengan), saluran untuk menahan/menyalurkan air, yang biasanya ditanami padi sawah tanpa memandang dari mana diperolehnya atau status tanah tersebut (Ditjen Tanaman Pangan, 2005). Lebih lanjut, lahan sawah terbagi menjadi lahan sawah irigasi dan tadah hujan.

Dalam pemanfaatannya di bidang pertanian, sawah irigasi biasanya lebih menghasilkan jika ditanami padi, sedangkan sawah tadah hujan dapat dimanfaatkan dengan ditanami tanaman pangan dan palawija. Lahan sawah di Kabupaten Rembang, didominasi oleh sawah tadah hujan, yakni sebesar 82,72% dari total lahan sawah. Adapun sawah irigasinya hanya sebesar 4.591 ha, dimana 24,55% sawah irigasi terdapat di Kecamatan Kaliori.

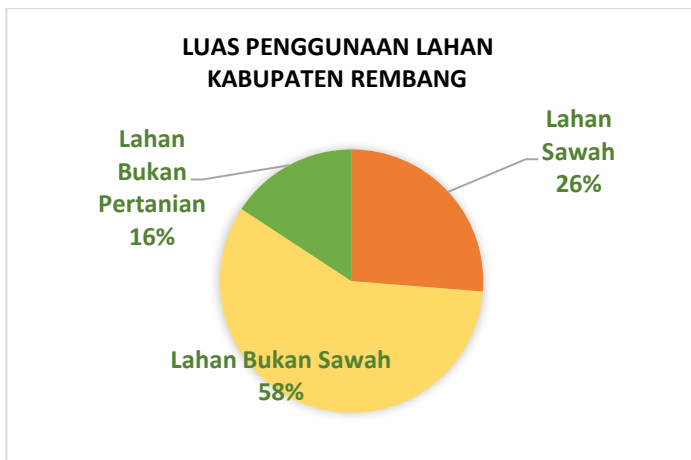

Diagram 1. Luas wilayah Kabupaten berdasarkan penggunaan lahan

Lahan bukan sawah memiliki persentase tertinggi yaitu mencapai 58% dari luas total wilayah Kabupaten Rembang. Lahan bukan sawah yang dimaksud disini adalah lahan pertanian diluar lahan sawah yaitu meliputi tegalan, perkebunan, hutan rakyat, ladang/huma, hutan negara, padang penggembala dan lahan yang sementara ini tidak diusahakan. Lahan bukan sawah biasanya ditanami komoditas pertanian yang tidak memerlukan banyak air, seperti mangga, pepaya, singkong dan biofarmaka.

Lahan bukan pertanian adalah lahan yang tidak diusahakan untuk pertanian. Di dalamnya termasuk perumahan penduduk, industri dan fasilitas umum. Luasnya hanya mencapai 15.984 ha atau 16% dari total luas wilayah Kabupaten Rembang.

Dalam penyelenggaraan urusan pertanian dan pangan, Dinas Pertanian dan Pangan Kabupaten Rembang sangat erat berkoordinasi dengan kelembagaan bidang pertanian dan pangan seperti kelompok tani, kelompok ternak dan kelompok wanita tani. Jumlah masing-masing kelembagaan pertanian tahun 2022 tersebut tersaji dalam tabel I.6.

Kelompok tani akan dinilai kemampuannya berdasarkan skor. Jika skornya memenuhi syarat, maka kelompok tani akan naik kelas.

Adapun kelas kelompok tani dibagi menjadi empat, yaitu kelas pemula, kelas lanjut, kelas madya dan kelas utama. Pada tahun 2022, jumlah kelompok tani tingkat pemula mengalami peningkatan. Hal ini disebabkan munculnya kelompok-kelompok tani baru. Peningkatan juga terjadi pada kelompok tani tingkat lanjut. Sedangkan kelompok tani tingkat madya mengalami penurunan. Hal ini disebabkan adanya kelompok tani yang sudah tidak aktif sehingga tidak dilakukan penilaian untuk kenaikan kelas.

Dalam melaksanakan tugasnya, Dinas Pertanian dan Pangan Kabupaten Rembang dibantu oleh 117 Pegawai Negeri Sipil, 56 PPPK, 9 Tenaga Honorer dan tenaga harian lepas sebanyak 97 orang. Penyuluh pertanian yang tersebar dalam 14 kecamatan bertugas memberikan dorongan kepada petani agar mau mengubah cara berpikir, cara kerja dan cara hidup yang lebih sesuai dengan perkembangan zaman, perkembangan teknologi pertanian yang lebih maju.

Curah hujan adalah jumlah air yang jatuh pada periode tertentu. Rata-rata curah hujan di Indonesia berkisar antara 2.000-3.000 mm per tahun. Kabupaten Rembang memiliki curah hujan yang cukup rendah. Rata-rata curah hujan pada tahun 2022 sebesar 28.575 mm. Rata-rata curah hujan ini naik secara signifikan jika dibandingkan dengan tahun sebelumnya yang hanya 1.400,93 mm.



Grafik 1. Curah Hujan Perkecamatan di Kabupaten Rembang Tahun 2022

Curah hujan tertinggi di Kabupaten Rembang terjadi di Kecamatan Sumber yaitu sebesar 2.639 mm, sedangkan curah hujan terendah pada Kecamatan Sluke sebesar 1.725 mm. Sebaran curah hujan perkecamatan di Kabupaten Rembang secara lengkap terlihat pada grafik 1 dan tabel 10.

Berbeda dengan curah hujan, jumlah hari hujan adalah total dimana hujan turun dalam satu periode. Satuannya hari. Rata-rata hari hujan di Kabupaten Rembang adalah 1.718,00 hari, artinya selama satu tahun (365 hari), di Rembang turun hujan sebanyak 1.718 hari.

Tingginya curah hujan dan hari hujan di Kabupaten Rembang berdampak pada hasil pertanian dan pangan. Dimana beberapa komoditas dapat berproduksi optimal pada kondisi lahan yang basah. Seperti halnya padi sawah yang bisa panen tiga kali (tiga masa tanam) dalam satu tahun. Namun kondisi ini dapat memicu munculnya berbagai macam penyakit tanaman yang akan berdampak pada tingkat produksi. Kondisi sebaliknya terjadi pada komoditas padi gogo. Karena kondisi curah hujan yang tinggi, sebagian petani tidak menanam padi gogo.

TABEL I.1**KECAMATAN, LUAS WILAYAH DAN JUMLAH DESA DI KABUPATEN REMBANG**

No.	KECAMATAN	Luas (Km2)	Jumlah Desa / Kelurahan
1.	SUMBER	78,20	18
2.	BULU	101,10	16
3.	GUNEM	84,73	16
4.	SALE	109,01	15
5.	SARANG	92,86	23
6.	SEDAN	87,37	21
7.	PAMOTAN	80,60	23
8.	SULANG	84,81	21
9.	KALIORI	61,72	23
10.	REMBANG	61,71	34
11.	PANCUR	43,00	23
12.	KRAGAN	67,08	27
13.	SLUKE	38,28	14
14.	LASEM	46,23	20
Jumlah		1.036,70	294

Sumber : Kabupaten Rembang Dalam Angka Tahun 2023 (BPS, 2023)

TABEL I.2
JUMLAH PENDUDUK DI KABUPATEN REMBANG
TAHUN 2022

No.	KECAMATAN	Jumlah Penduduk (Orang)		
		Laki-laki	Perempuan	Jumlah
1.	SUMBER	18.418	18.724	37.142
2.	BULU	14.252	14.007	28.259
3.	GUNEM	12.249	12.110	24.359
4.	SALE	19.766	19.463	39.229
5.	SARANG	31.895	31.014	62.909
6.	SEDAN	28.470	27.139	55.609
7.	PAMOTAN	25.653	24.862	50.515
8.	SULANG	19.599	19.661	39.260
9.	KALIORI	21.097	21.475	42.572
10.	REMBANG	46.120	46.613	92.733
11.	PANCUR	15.819	15.439	31.258
12.	KRAGAN	33.484	32.951	66.435
13.	SLUKE	14.954	14.896	29.850
14.	LASEM	25.420	25.220	50.640
Jumlah		327.196	323.574	650.770

Sumber : Kabupaten Rembang Dalam Angka Tahun 2023 (BPS, 2023)

TABEL I.3

DATA PENGGUNAAN LAHAN DI KABUPATEN REMBANG TAHUN 2022

No.	KECAMATAN	PENGGUNAAN LAHAN (Ha)			Jumlah Total (Ha)
		Lahan Sawah	Lahan Bukan Sawah	Lahan Bukan Pertanian	
1.	SUMBER	3.032	3.856	785	7.673
2.	BULU	1.530	7.571	1.139	10.240
3.	GUNEM	1.233	6.375	412	8.020
4.	SALE	1.752	8.322	641	10.714
5.	SARANG	2.384	5.513	1.236	9.133
6.	SEDAN	2.007	4.784	1.174	7.964
7.	PAMOTAN	1.321	5.135	1.701	8.156
8.	SULANG	1.993	4.486	1.975	8.454
9.	KALIORI	3.437	1.081	1.631	6.150
10.	REMBANG	3.011	1.599	1.200	5.881
11.	PANCUR	899	2.275	1.420	4.594
12.	KRAGAN	2.219	2.794	1.153	6.166
13.	SLUKE	760	2.370	629	3.759
14.	LASEM	983	2.634	888	4.505
Jumlah		26.561	58.794	15.984	101.410

TABEL I.4
DATA PENGGUNAAN LAHAN SAWAH
DI KABUPATEN REMBANG TAHUN 2022

No.	KECAMATAN	PENGGUNAAN LAHAN (Ha)		Jumlah Total (Ha)
		Sawah Irigasi	Sawah Tadah Hujan	
1.	SUMBER	282	2.750	3.032
2.	BULU	75	1.455	1.530
3.	GUNEM	481	752	1.233
4.	SALE	468	1.285	1.752
5.	SARANG	0	2.384	2.384
6.	SEDAN	436	1.571	2.007
7.	PAMOTAN	579	742	1.321
8.	SULANG	34	1.959	1.993
9.	KALIORI	1.127	2.310	3.437
10.	REMBANG	0	3.011	3.011
11.	PANCUR	350	549	899
12.	KRAGAN	0	2.219	2.219
13.	SLUKE	760	0	760
14.	LASEM	0	982,7	983
Jumlah		4.591	21.970	26.561

TABEL I.5 (1)
DATA PENGGUNAAN LAHAN BUKAN SAWAH
DI KABUPATEN REMBANG TAHUN 2022

No.	KECAMATAN	PENGGUNAAN LAHAN (Ha)			
		Tegalan	Perkebunan	Hutan Rakyat	Ladang/Huma
1.	SUMBER	2.311	48	27	
2.	BULU	1.290	465	614	
3.	GUNEM	2.983	102	114	
4.	SALE	2.189			
5.	SARANG	2.977		361	
6.	SEDAN	3.022		1.762	
7.	PAMOTAN	4.142	280	260	
8.	SULANG	1.971	1.285	181	
9.	KALIORI	25			
10.	REMBANG	652	683	20	
11.	PANCUR	1.955	150	278	
12.	KRAGAN	2.408	3		
13.	SLUKE	1.884			
14.	LASEM	601	166	820	170
Jumlah		28.410	3.182	4.437	170

TABEL I.5 (2)
DATA PENGGUNAAN LAHAN BUKAN SAWAH
DI KABUPATEN REMBANG TAHUN 2022

Lanjutan

No.	KECAMATAN	PENGGUNAAN LAHAN (Ha)			Jumlah Total (Ha)
		Sementara Tidak Diusahakan	Padang penggembalaan dll.	Lainnya (Kolam, Tambak)	
1.	SUMBER		30	50	3.856
2.	BULU		9	6	7.571
3.	GUNEM			346	6.375
4.	SALE				8.322
5.	SARANG			87	5.513
6.	SEDAN				4.784
7.	PAMOTAN			165	5.135
8.	SULANG				4.486
9.	KALIORI			1.047	1.077
10.	REMBANG			215	1.570
11.	PANCUR	10			2.393
12.	KRAGAN	2		41	2.794
13.	SLUKE			65	2.370
14.	LASEM			877	2.634
Jumlah		12	39	2.899	58.879

TABEL I.6
KELEMBAGAAN PERTANIAN KABUPATEN REMBANG
TAHUN 2022

KELEMBAGAAN PERTANIAN								
NO.	KEC.	Gapoktan (Klp)	Kelompok Tani (Klp)	Kelompok Ternak	KWT (Klp)	Anggota Kelompok Tani (org)		
						Laki laki	Wanita	Total
1.	SUMBER	18	114	21	10	9946	474	10.420
2.	BULU	16	91	16	25	6787	1395	8.173
3.	GUNEM	16	75	18	18	5228	1109	6.267
4.	SALE	15	75	61	14	4537	2045	6.566
5.	SARANG	22	104	28	9	6461	2005	8.466
6.	SEDAN	21	125	55	12	6305	1401	7.693
7.	PAMOTAN	23	91	42	6	7610	2527	10.137
8.	SULANG	21	96	40	18	5311	738	6.176
9.	KALIORI	18	77	15	8	7686	1978	9.664
10.	REMBANG	24	93	25	26	5830	1217	7.045
11.	PANCUR	23	78	25	18	3902	805	4.707
12.	KRAGAN	25	101	35	9	5195	2372	7.570
13.	SLUKE	14	55	16	14	3434	797	4.258
14.	LASEM	20	70	27	16	2785	836	3.612
Jumlah			1.245	424	203	81.017	19.699	100.754
Tahun 2021		276	1.244	386,00	191,00	80.353,00	#####	99588
Tahun 2020		276	1.234	277,00	161,00	77.039,00	#####	91.639

TABEL I.7
JUMLAH KELOMPOK TANI DI KABUPATEN REMBANG
TAHUN 2022

No.	KECAMATAN	KELOMPOK TANI (Klp)				Jumlah
		Pemula	Lanjut	Madya	Utama	
1.	SUMBER	56	72	12	5	145
2.	BULU	36	31	54	7	128
3.	GUNEM	24	63	8	0	95
4.	SALE	67	46	24	3	140
5.	SARANG	49	82	11	2	144
6.	SEDAN	66	105	13	1	185
7.	PAMOTAN	48	81	2	1	132
8.	SULANG	48	58	36	3	145
9.	KALIORI	17	59	16	6	98
10.	REMBANG	36	82	21	3	142
11.	PANCUR	50	57	8	0	115
12.	KRAGAN	67	67	4	3	141
13.	SLUKE	22	43	20	0	85
14.	LASEM	60	43	22	7	132
Jumlah		646	889	251	41	1.827
Total 2021			795	313	41	1.773
Total 2020		489	773	348	51	1.661
Total 2019		453	863	230	38	1.584

TABEL I.8
DATA PENYULUH PERTANIAN DI KABUPATEN REMBANG
TAHUN 2022

No.	KECAMATAN	JUMLAH PENYULUH		Jumlah	Jumlah Wil Bin
		Penyuluh Pertanian	THLT BPP		
1.	BPP. SUMBER	1	9	10	18
2.	BPP. BULU	3	3	6	16
3.	BPP. GUNEM	5	2	7	16
4.	BPP. SALE	3	2	5	15
5.	BPP. SARANG	3	3	6	23
6.	BPP. SEDAN	3	2	5	21
7.	BPP. PAMOTAN	2	8	10	23
8.	BPP. SULANG	4	5	9	21
9.	BPP. KALIORI	4	4	8	20
10.	BPP. REMBANG	4	5	9	24
11.	BPP. PANCUR	2	3	5	23
12.	BPP. KRAGAN	3	4	7	27
13.	BPP. SLUKE	2	3	5	14
14.	BPP. LASEM	4	2	6	20
15.	SEKRETARIAT KJF.	2	0	2	14 kec
Jumlah			55	100	281
	Total 2021	44	66	110	281
	Total 2020	48	62	110	281
	Total 2019	51	63	114	
	Total 2018		66	129	

TABEL I.9
DATA KEPEGAWAIAN DINAS PERTANIAN DAN PANGAN
KABUPATEN REMBANG TAHUN 2022

No.	DATA PEGAWAI	PNS	P3K	Honorrer	THL
1.	Jumlah Pegawai	117	56	9	97
2.	Kualifikasi Pendidikan				
	- SD	-	-	-	1
	- SMP	1	3	1	2
	- SMA	27	17	2	45
	- D1	-	-	-	1
	- D3	6	3	-	3
	- D4	3	-	-	3
	- S1	65	33	6	45
	- S2	15	-	-	-
3.	Pangkat dan Golongan				
	- Golongan I	-	-	-	-
	- Golongan II	24	-	-	-
	- Golongan III	74	-	-	-
	- Golongan IV	19	-	-	-
4.	Jumlah Pejabat				
	- Pejabat Struktural		-	-	-
	- Pejabat Fungsional Umur	39	-	-	-
	- Pejabat Fungsional Terte	68	-	-	-

TABEL I.10
BANYAKNYA HARI HUJAN DAN CURAH HUJAN
DI KABUPATEN REMBANG
TAHUN 2022

No.	KECAMATAN	HARI HUJAN (Hari)	CURAH HUJAN (mm)
1.	SUMBER	138	2.639
2.	BULU	161	2.486
3.	GUNEM	150	2.322
4.	SALE	155	2.408
5.	SARANG	108	1.797
6.	SEDAN	121	1.915
7.	PAMOTAN	152	2.277
8.	SULANG	115	2.235
9.	KALIORI	89	1.912
10.	REMBANG	120	1.734
11.	PANCUR	99	1.806
12.	KRAGAN	101	1.440
13.	SLUKE	114	1.725
14.	LASEM	95	1.879
Rata-rata			28.575,00
Rata-rata 2021		98,00	1.400,93

TABEL I.11 (1)
BANYAKNYA HARI HUJAN (hari)
DI KABUPATEN REMBANG
TAHUN 2022

NO	KECAMATAN	Jan	Peb	Mar	April	Mei	Jun
1.	SUMBER	6	12	20	12	9	13
2.	BULU	14	21	19	15	9	10
3.	GUNEM	12	17	15	14	9	9
4.	SALE	13	19	19	12	13	13
5.	SARANG	11	14	12	8	7	8
6.	SEDAN	11	14	15	10	9	11
7.	PAMOTAN	14	14	19	15	13	14
8.	SULANG	6	10	15	11	7	11
9.	KALIORI	10	11	12	9	4	8
10.	REMBANG	13	9	18	11	8	8
11.	PANCUR	11	13	12	5	6	8
12.	KRAGAN	10	12	9	6	8	10
13.	SLUKE	9	13	11	9	11	12
14.	LASEM	10	10	12	5	6	9
Rata-rata		10,71	13,50	14,86	10,14	8,50	10,29
Rata-rata 2021			15,07	10,50	6,50	5,00	7,64
Rata-rata 2020		12,36	12,36	8,14	13,57	7,00	2,36
Rata-rata 2019		19,70	9,29	12,29	10,57	2,50	0,29
Rata-rata 2018		10,07	15,29	10,79	5,43	4,00	2,14

TABEL I.11 (2)
BANYAKNYA HARI HUJAN (hari)
DI KABUPATEN REMBANG
TAHUN 2022

Lanjutan

NO	KECAMATAN	Jul	Ags	Sep	Okt	Nop	Des	Jumlah
1.	SUMBER	7	2	2	18	16	21	138
2.	BULU	5	4	5	19	18	22	161
3.	GUNEM	7	2	4	21	16	24	150
4.	SALE	6	2	5	14	20	19	155
5.	SARANG	9	1	1	12	12	13	108
6.	SEDAN	5	2	4	12	11	17	121
7.	PAMOTAN	8	2	2	16	16	19	152
8.	SULANG	5	1	2	12	14	21	115
9.	KALIORI	5	0	2	8	7	13	89
10.	REMBANG	7	3	0	7	13	23	120
11.	PANCUR	5	0	2	12	11	14	99
12.	KRAGAN	10	3	1	7	10	15	101
13.	SLUKE	9	4	1	11	9	15	114
14.	LASEM	6	1	0	13	10	13	95
Rata-rata		6,71	1,93	2,21	13,00	13,07	17,79	122,71
Rata-rata 2021			2,79	4,57	4,64	13,29	10,50	104,14
Rata-rata 2020			1,86	7,00	2,07	5,93	10,00	97,36
Rata-rata 2019			6,77	0,21	0,00	0,14	4,14	73,77
Rata-rata 2018			0,21	0,14	0,79	1,07	7,93	67,79

TABEL I.12 (1)
BANYAKNYA CURAH HUJAN (mm)
DI KABUPATEN REMBANG
TAHUN 2022

NO	KECAMATAN	Jan	Peb	Mar	Apr	Mei	Jun
1.	SUMBER	125	262	463	232	87	137
2.	BULU	123	192	323	226	146	194
3.	GUNEM	183	168	339	274	121	93
4.	SALE	100	211	234	289	141	119
5.	SARANG	123	190	193	109	162	117
6.	SEDAN	151	187	214	186	162	113
7.	PAMOTAN	165	182	295	314	167	191
8.	SULANG	54	121	371	231	126	101
9.	KALIORI	113	240	339	173	54	113
10.	REMBANG	98	154	318	160	50	89
11.	PANCUR	76	212	248	86	155	121
12.	KRAGAN	85	206	179	130	106	109
13.	SLUKE	57	220	259	87	196	172
14.	LASEM	70	200	261	97	173	143
	Rata-rata	108,79	196,07	288,29	185,29	131,86	129,43
	Rata-rata 2021		170,57	156,07	88,93	60,86	105,93
	Rata-rata 2020	180,14	196,79	137,07	290,29	100,36	22,86
	Rata-rata 2019	211,49	163,93	242,57	216,21	84,14	3,71
	Rata-rata 2018	185,86	231,21	203,14	86,29	51,36	17,07

TABEL I.12 (2)
BANYAKNYA CURAH HUJAN (mm)
DI KABUPATEN REMBANG
TAHUN 2022

Lanjutan

NO	KECAMATAN	Jul	Ags	Sep	Okt	Nop	Des	Jumlah
1.	SUMBER	79	7	12	358	460	417	2.639
2.	BULU	129	13	31	422	278	409	2.486
3.	GUNEM	84	4	20	444	225	367	2.322
4.	SALE	82	18	25	390	434	365	2.408
5.	SARANG	124	6	9	290	215	259	1.797
6.	SEDAN	70	5	36	394	134	263	1.915
7.	PAMOTAN	70	4	22	297	260	310	2.277
8.	SULANG	93	5	13	311	338	471	2.235
9.	KALIORI	91	0	13	162	332	282	1.912
10.	REMBANG	57	17	0	153	227	411	1.734
11.	PANCUR	76	0	19	322	120	371	1.806
12.	KRAGAN	116	26	5	92	129	257	1.440
13.	SLUKE	94	52	1	200	88	299	1.725
14.	LASEM	87	13	0	364	128	343	1.879
Rata-rata		89,43	12,14	14,71	299,93	240,57	344,57	2.041,07
Rata-rata 2021			21,00	49,14	62,43	230,29	153,50	521,00
Rata-rata 2020		28,86	34,14	24,00	79,50	252,71	279,71	698,93
Rata-rata 2019		6,99	4,86	0,00	4,36	98,21	95,86	1.137,77
Rata-rata 2018		1,00	0,43	14,57	9,50	144,86	239,21	1.184,50

TABEL I.14
JUMLAH KARTU TANI DI KABUPATEN REMBANG
TAHUN 2022

NO	UNIT KERJA BRI	KARTU TANI YANG DITERIMA PETANI	PERSENTASE
1.	KALIORI	7.278	90,20%
2.	KRAGAN	2.129	88,41%
3.	LASEM	3.183	98,33%
4.	PAMOTAN	13.200	92,68%
5.	PANDANGAN	3.046	81,86%
6.	REMBANG KOTA I	2.751	98,43%
7.	REMBANG KOTA II	3.582	98,27%
8.	SALE	5.046	83,81%
9.	SARANG	6.388	91,18%
10.	SEDAN	7.170	94,95%
11.	SLUKE	3.522	99,30%
12.	SULANG	12.922	91,73%
13.	SUMBER	9.218	95,96%
14.	SUMBERAGUNG	4.492	99,01%
Jumlah		83.927	92,76%

Tanaman Pangan

Tanaman pangan yang akan dibahas disini adalah tanaman yang menghasilkan produk panen berupa karbohidrat dan protein sebagai sumber energi. Tanaman penghasil karbohidrat adalah padi, jagung, ubi jalar dan ubi kayu. Sedangkan tanaman penghasil protein adalah kedelai, kacang tanah dan kacang hijau.

Padi termasuk tanaman pangan penghasil karbohidrat yang merupakan makanan pokok sebagian besar penduduk Indonesia, termasuk Kabupaten Rembang. Padi akan tumbuh optimal dengan kondisi lingkungan yang sesuai. Padi membutuhkan banyak air di masa awal hidupnya dan membutuhkan banyak sinar matahari (kondisi kering) pada masa generatifnya. Hal ini yang menjadi kendala utama budidaya padi di Kabupaten Rembang.

Kabupaten Rembang merupakan daerah kering dengan curah hujan yang cukup rendah. Pengelolaan air perlu diupayakan dengan baik agar mampu mendorong peningkatan produksi padi. Di beberapa kecamatan yang memiliki sumber air dan jaringan irigasi baik, budidaya padi dapat dilakukan 3 kali tanam dalam satu tahun.

Produksi padi di Kabupaten Rembang pada tahun 2022 mengalami penurunan dibandingkan dengan tahun sebelumnya. Penurunan ini mencapai 1,45%, dimana produksi padi sebanyak 228.790 ton dengan luas panen 39.033 ha. Produksi padi sawah mengalami peningkatan, namun tidak dapat meningkatkan produksi total padi. Hal ini karena produksi padi gogo cukup rendah. Rendahnya produksi padi gogo akibat rendahnya petani yang menanam padi gogo akibat curah hujan yang tinggi.

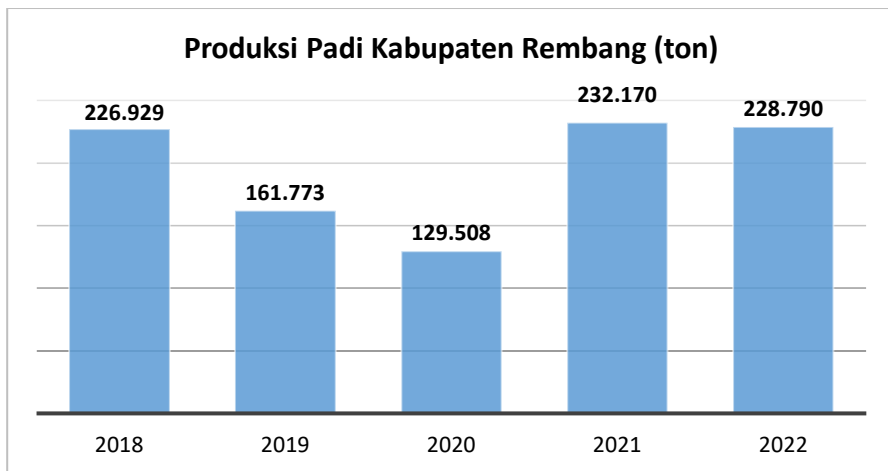

Diagram 2. Produksi padi Kabupaten Rembang

Produksi jagung tahun 2022 mengalami peningkatan sebesar 47,57% jika dibandingkan dengan produksi tahun 2021. Produksi tertinggi terdapat di Kecamatan Gunem dengan luas panen sebesar 7.856 ha, sedangkan produksi terendah terdapat di Kecamatan Kaliori dengan luas tanam hanya 9 ha. Komoditas kedelai hanya dibudidayakan di Kecamatan Gunem, Sedan, Pamotan dan Kragan. Total produksinya hanya mencapai 584 ton dengan luas panen 307 ha.

Tabel II.1 Produksi Jagung di Kabupaten Rembang

Tahun	Produksi (ton)	Peningkatan/Penurunan (%)
2018	110.912	-22,96
2019	123.973	11,78
2020	156.471	26,21
2021	168.734	7,84
2022	249.005	47,57

Selain padi, jagung dan kedelai, tanaman pangan yang dibudidayakan di Kabupaten Rembang meliputi kacang tanah, kacang hijau, ubi jalar dan ubi kayu. Secara lengkap, luas panen, produksi dan produktivitas tanaman pangan disajikan dalam tabel berikut ini.

TABEL II.2
LUAS PANEN, PRODUKSI, DAN PRODUKTIVITAS
PADI SAWAH DI KABUPATEN REMBANG
TAHUN 2022

No.	KECAMATAN	Komoditi Padi Sawah		
		Luas Panen (Ha)	Produksi (Ton)	Produktivitas (Kw/Ha)
1.	SUMBER	4.905	28.844	58,81
2.	BULU	1.778	11.505	64,71
3.	GUNEM	1.524	10.194	66,89
4.	SALE	4.133	23.405	56,63
5.	SARANG	2.864	14.738	51,46
6.	SEDAN	2.206	14.802	67,10
7.	PAMOTAN	3.454	22.924	66,37
8.	SULANG	2.287	12.859	56,23
9.	KALIORI	5.568	30.409	54,61
10.	REMBANG	2.757	16.418	59,55
11.	PANCUR	1.008	6.761	67,07
12.	KRAGAN	2.226	11.197	50,30
13.	SLUKE	1.528	8.568	56,07
14.	LASEM	1.085	6.734	62,07
Jumlah		37.323	219.359	58,77
Tahun 2021		39.166	216.314	55,23
Tahun 2020		28.674	116.044	40,47
Tahun 2019		33.182	146.131	44,04
Tahun 2018		36.375	207.379	57,01

TABEL II.3.
LUAS PANEN, PRODUKSI, DAN PRODUKTIVITAS
PADI GOGO DI KABUPATEN REMBANG
TAHUN 2022

No.	KECAMATAN	Komoditi Padi Gogo		
		Luas Panen (Ha)	Produksi (Ton)	Produktivitas (Kw/Ha)
1.	SUMBER	494	2.519	51,00
2.	BULU	55	286	52,00
3.	GUNEM	481	2.825	58,73
4.	SALE	10	51	51,30
5.	SARANG	-	-	-
6.	SEDAN	-	-	-
7.	PAMOTAN	434	2.379	54,82
8.	SULANG	15	83	55,00
9.	KALIORI	-	-	-
10.	REMBANG	-	-	-
11.	PANCUR	-	-	-
12.	KRAGAN	-	-	-
13.	SLUKE	221	1.288	58,27
14.	LASEM	-	-	-
Jumlah		1.710	9.431	55,15
Tahun 2021		2.871	15.857	55,23
Tahun 2020		3.327	13.464	40,47
Tahun 2019		3.552	15.642	44,03
Tahun 2018		3.908	19.550	50,03

TABEL II.4.
LUAS PANEN, PRODUKSI, DAN PRODUKTIVITAS
JAGUNG DI KABUPATEN REMBANG
TAHUN 2022

No.	KECAMATAN	Komoditi Jagung		
		Luas Panen (Ha)	Produksi (Ton)	Produktivitas (Kw/Ha)
1.	SUMBER	1.524	10.703	70,23
2.	BULU	4.577	32.212	70,38
3.	GUNEM	7.856	65.822	83,79
4.	SALE	2.991	22.684	75,84
5.	SARANG	4.883	27.690	56,71
6.	SEDAN	4.156	31.400	75,55
7.	PAMOTAN	4.096	28.791	70,29
8.	SULANG	867	6.274	72,36
9.	KALIORI	9	46	50,78
10.	REMBANG	42	314	74,83
11.	PANCUR	756	5.876	77,73
12.	KRAGAN	921	5.723	62,14
13.	SLUKE	1.470	9.627	65,49
14.	LASEM	282	1.845	65,41
Jumlah		34.430	249.005	72,32
Tahun 2021		29.484	168.734	57,23
Tahun 2020		28.179	156.471	55,53
Tahun 2019		23.659	123.973	52,40
Tahun 2018		21.147	110.912	52,45

TABEL II.5.
LUAS PANEN, PRODUKSI, DAN PRODUKTIVITAS
KEDELAI DI KABUPATEN REMBANG
TAHUN 2022

No.	KECAMATAN	Komoditi Kedelai		
		Luas Panen (Ha)	Produksi (Ton)	Produktivitas (Kw/Ha)
1.	SUMBER	-	-	-
2.	BULU	-	-	-
3.	GUNEM	40	77	19,23
4.	SALE	-	-	-
5.	SARANG	-	-	-
6.	SEDAN	4	6	15,00
7.	PAMOTAN	261	498	19,09
8.	SULANG	-	-	-
9.	KALIORI	-	-	-
10.	REMBANG	-	-	-
11.	PANCUR	-	-	-
12.	KRAGAN	2	3	13,50
13.	SLUKE	-	-	-
14.	LASEM	-	-	-
Jumlah		307	584	19,02
Tahun 2021		230	436	18,97
Tahun 2020		247	469	18,97
Tahun 2019		2.034	2.807	13,80
Tahun 2018		1.924	2.684	13,95

TABEL II.6.
LUAS PANEN, PRODUKSI, DAN PRODUKTIVITAS
KACANG TANAH DI KABUPATEN REMBANG
TAHUN 2022

No.	KECAMATAN	Komoditi Kacang Tanah		
		Luas Panen (Ha)	Produksi (Ton)	Produktivitas (Kw/Ha)
1.	SUMBER	52	124	23,85
2.	BULU	-	-	-
3.	GUNEM	3	9	30,00
4.	SALE	14	27	19,07
5.	SARANG	3	3	10
6.	SEDAN	-	-	-
7.	PAMOTAN	137	190	13,83
8.	SULANG	2	3	15,00
9.	KALIORI	-	-	-
10.	REMBANG	12	13	11
11.	PANCUR	3	0	0
12.	KRAGAN	-	-	-
13.	SLUKE	9	4	4
14.	LASEM	1	-	-
Jumlah		236	373	9,12
Tahun 2021		505	485	9,61
Tahun 2020		696	668	9,60
Tahun 2019		427	365	8,55
Tahun 2018		508	530	10,43

TABEL II.7.
LUAS PANEN, PRODUKSI, DAN PRODUKTIVITAS
KACANG HIJAU DI KABUPATEN REMBANG
TAHUN 2022

No.	KECAMATAN	Komoditi Kacang Hijau		
		Luas Panen (Ha)	Produksi (Ton)	Produktivitas (Kw/Ha)
1.	SUMBER	811	728	8,97
2.	BULU	50	46	9,20
3.	GUNEM	7	0	-
4.	SALE	8	9	11,00
5.	SARANG	317	352	11,09
6.	SEDAN	147	205	13,93
7.	PAMOTAN	22	19	8,73
8.	SULANG	107	86	8,00
9.	KALIORI	1	1	10,00
10.	REMBANG	12	36	30,00
11.	PANCUR	-	-	-
12.	KRAGAN	-	-	-
13.	SLUKE	21	19	9,00
14.	LASEM	12	6	4,58
Jumlah		1.515	1.505	9,48
Tahun 2021		1.799	1.738	9,66
Tahun 2020		1.099	969	8,82
Tahun 2019		427	358	8,38
Tahun 2018		1.192	924	7,75

TABEL II.8.
LUAS PANEN, PRODUKSI, DAN PRODUKTIVITAS
UBI JALAR DI KABUPATEN REMBANG
TAHUN 2022

No.	KECAMATAN	Komoditi Ubi Jalar		
		Luas Panen (Ha)	Produksi (Ton)	Produktivitas (Kw/Ha)
1.	SUMBER	5	17	33,00
2.	BULU	-	-	-
3.	GUNEM	29	447	154,21
4.	SALE	3	64	214,00
5.	SARANG	-	-	-
6.	SEDAN	-	-	-
7.	PAMOTAN	2	21	102,50
8.	SULANG	-	-	-
9.	KALIORI	-	-	-
10.	REMBANG	-	-	-
11.	PANCUR	-	-	-
12.	KRAGAN	-	-	-
13.	SLUKE	14	211	151,00
14.	LASEM	-	-	-
Jumlah		53	760	143,36
Tahun 2021		52	825	158,59
Tahun 2020		38	591	155,49
Tahun 2019		35	903	260,96
Tahun 2018		218	3.138	143,94

TABEL II.9.
LUAS PANEN, PRODUKSI, DAN PRODUKTIVITAS
UBI KAYU DI KABUPATEN REMBANG
TAHUN 2022

No.	KECAMATAN	Komoditi Ubi Kayu		
		Luas Panen (Ha)	Produksi (Ton)	Produktivitas (Kw/Ha)
1.	SUMBER	47	1.470	312,77
2.	BULU	514	12.387	241,00
3.	GUNEM	153	4.073	266,22
4.	SALE	260	6.170	237,29
5.	SARANG	-	-	-
6.	SEDAN	90	540	60,00
7.	PAMOTAN	445	9.987	224,42
8.	SULANG	40	300	75,00
9.	KALIORI	-	-	-
10.	REMBANG	-	-	-
11.	PANCUR	28	562	200,64
12.	KRAGAN	81	1.823	225,00
13.	SLUKE	872	21.003	240,86
14.	LASEM	25	383	153,32
Jumlah		2.555	58.697	229,73
Tahun 2021		2.796	74.643	266,96
Tahun 2020		2.871	77.207	268,92
Tahun 2019		2.076	50.618	243,88
Tahun 2018		3.936	97.152	246,83

Hortikultura Sayur

Hortikultura menurut bahasa berasal dari kata latin *hortus* yang berarti tanaman kebun, dan *culture* yang berarti budidaya. Secara luas, hortikultura meliputi kegiatan budidaya tanaman yang umumnya di budidayakan di kebun, meliputi tanaman sayur, buah, biofarmaka dan tanaman hias.

Hortikultura sayur (*Olerikultur*) meliputi komoditas bahan pangan asal tumbuhan yang biasanya mengandung kadar air tinggi dan dikonsumsi segar atau dengan diolah secara minimal. Contoh komoditas sayuran yaitu cabai, kacang panjang, bawang merah dan sebagainya.

Komoditas hortikultura sayur yang menjadi andalan di Kabupaten Rembang adalah bawang merah dan cabai. Bawang merah merupakan tanaman berumbi yang akan tumbuh optimal jika ditanam di daerah dengan ketinggian 0-450 mdpl. Oleh karena itu, bawang merah dapat dibudidayakan di Kabupaten Rembang yang wilayahnya terletak pada 0–806 mdpl.

Kabupaten Rembang, pada tahun 2022 memiliki curah hujan yang tinggi. Walaupun demikian, bawang merah tetap dapat dibudidayakan. Hal ini tampak pada produksi bawang merah pada tahun 2022 yang mengalami kenaikan sebesar 4,41 % jika dibandingkan dengan produksi tahun 2021 meskipun secara luas panen justru menurun. Hal ini dipengaruhi oleh ketersediaan air yang cukup. Perkembangan produksi bawang merah di Kabupaten Rembang selama periode tahun 2018-2022 tersaji dalam diagram berikut ini :

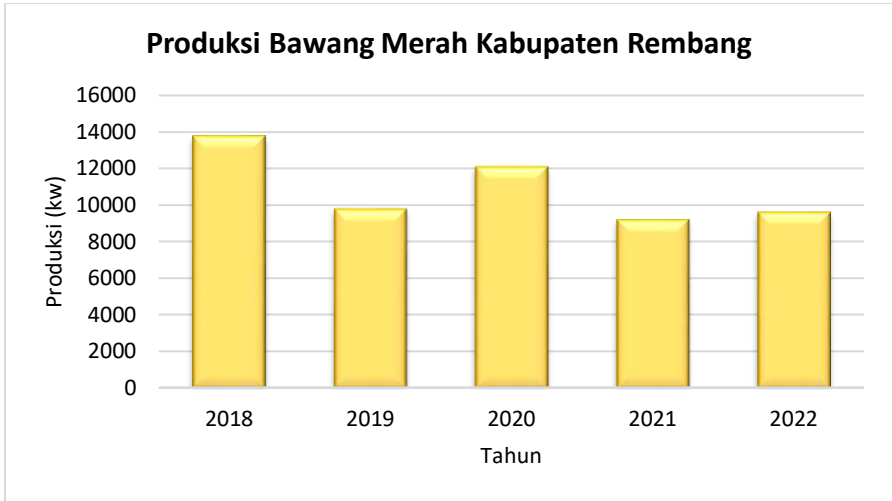

Diagram 3. Produksi Bawang Merah Tahun 2018-2022 Kabupaten Rembang

Cabai dapat tumbuh optimal di dataran rendah sampai dataran tinggi, sehingga cabai dapat dibudidayakan di Kabupaten Rembang. Cabai yang dibudidayakan meliputi cabai besar, keriting dan cabai kecil. Masyarakat lebih banyak menanam cabai kecil atau cabai rawit, hal ini terlihat dari tingginya produksi cabai kecil. Curah hujan juga mempengaruhi keberhasilan komoditas cabai. Curah hujan yang tinggi akan memicu berbagai penyakit pada cabai sehingga sangat mempengaruhi produksi.

Luas panen, produksi dan produktivitas tanaman hortikultura sayur secara lengkap disajikan dalam tabel berikut ini :

TABEL III.1.
LUAS PANEN, PRODUKSI, DAN PRODUKTIVITAS
BAWANG MERAH DI KABUPATEN REMBANG
TAHUN 2022

No.	KECAMATAN	Komoditi Bawang Merah		
		Luas Panen (Ha)	Produksi (Kw)	Produktivitas (Kw/Ha)
1.	SUMBER	32	2840	89
2.	BULU	18	1542	86
3.	GUNEM	24	2350	98
4.	SALE	9	267	30
5.	SARANG	2	118	59
6.	SEDAN	3	463	154
7.	PAMOTAN	17	1295	76
8.	SULANG	3	260	87
9.	KALIORI	3	205	82
10.	REMBANG	2	23	11
11.	PANCUR	0	0	0
12.	KRAGAN	4	10	2
13.	SLUKE	8	168	21
14.	LASEM	0	0	0
Jumlah		125	9540	76,63
Tahun 2021		140	9.137	65,27
Tahun 2020		159	12.029	75,65
Tahun 2019		142	9.716	68,42
Tahun 2018		200	13.719	68,60

TABEL III.2.
LUAS PANEN, PRODUKSI, DAN PRODUKTIVITAS
KACANG PANJANG DI KABUPATEN REMBANG
TAHUN 2022

No.	KECAMATAN	Komoditi Kacang Panjang		
		Luas Panen (Ha)	Produksi (Kw)	Produktivitas (Kw/Ha)
1.	SUMBER	4	45	11,25
2.	BULU	7	591	84,43
3.	GUNEM	17	2.015	118,53
4.	SALE	7	86	12,29
5.	SARANG	1	140	139,70
6.	SEDAN	-	-	-
7.	PAMOTAN	9	370	41,11
8.	SULANG	3	700	233,33
9.	KALIORI	-	-	-
10.	REMBANG	1	31	31,44
11.	PANCUR	-	-	-
12.	KRAGAN	-	-	-
13.	SLUKE	10	730	73,00
14.	LASEM	10	208	20,80
Jumlah		69	4.916	71,25
Tahun 2021		111	5.094	46,10
Tahun 2020		92	1.367	14,86
Tahun 2019		108	1.829	16,94
Tahun 2018		142	3.661	25,78

TABEL III.3.
LUAS PANEN, PRODUKSI, DAN PRODUKTIVITAS
LOMBOK BESAR DI KABUPATEN REMBANG
TAHUN 2022

No.	KECAMATAN	Komoditi Lombok Besar		
		Luas Panen (Ha)	Produksi (Kw)	Produktivitas (Kw/Ha)
1.	SUMBER	2	40	20,00
2.	BULU	-	-	-
3.	GUNEM	28	2.378	84,93
4.	SALE	1	12	12,00
5.	SARANG	10	156	15,60
6.	SEDAN	-	-	-
7.	PAMOTAN	-	-	-
8.	SULANG	-	-	-
9.	KALIORI	-	-	-
10.	REMBANG	-	-	-
11.	PANCUR	-	-	-
12.	KRAGAN	-	-	-
13.	SLUKE	-	-	-
14.	LASEM	-	-	-
Jumlah		41	2.586	63,07
Tahun 2021		62	3.551	57,27
Tahun 2020		762	26.781	35,15
Tahun 2019		517	8.478	16,40
Tahun 2018		915	22.161	24,22

TABEL III.4.
LUAS PANEN, PRODUKSI, DAN PRODUKTIVITAS
CABAI KERITING DI KABUPATEN REMBANG
TAHUN 2022

No.	KECAMATAN	Komoditi Cabai Keriting		
		Luas Panen (Ha)	Produksi (Kw)	Produktivitas (Kw/Ha)
1.	SUMBER	46	717	15,59
2.	BULU	32	6.071	189,72
3.	GUNEM	13	862	66,31
4.	SALE	14	303	21,64
5.	SARANG	26	1.801	69,27
6.	SEDAN	2	14	7,00
7.	PAMOTAN	25	1.115	44,60
8.	SULANG	12	457	38,08
9.	KALIORI	20	149	7,43
10.	REMBANG	-	-	-
11.	PANCUR	11	177	16,09
12.	KRAGAN	5	52	10,36
13.	SLUKE	-	-	-
14.	LASEM	5	91	18,20
Jumlah		211	11.808	55,96
Tahun 2021		294	6.093	20,72
Tahun 2020				
Tahun 2019				
Tahun 2018				

TABEL III.5.
LUAS PANEN, PRODUKSI, DAN PRODUKTIVITAS
LOMBOK KECIL DI KABUPATEN REMBANG
TAHUN 2022

No.	KECAMATAN	Komoditi Lombok Kecil		
		Luas Panen (Ha)	Produksi (Kw)	Produktivitas (Kw/Ha)
1.	SUMBER	1	52	52,00
2.	BULU	2	394	197,00
3.	GUNEM	23	2.604	113,22
4.	SALE	10	240	24,00
5.	SARANG	38	4.436	116,75
6.	SEDAN	87	821	9,44
7.	PAMOTAN	64	2.340	36,56
8.	SULANG	22	1.282	58,27
9.	KALIORI	-	-	-
10.	REMBANG	-	-	-
11.	PANCUR	7	125	17,86
12.	KRAGAN	169	1.086	6,43
13.	SLUKE	918	236.961	258,13
14.	LASEM	10	154	15,40
Jumlah		1.351	250.495	185,41
Tahun 2021		1.169	35.160	30,08
Tahun 2020		1.151	18.747	16,29
Tahun 2019		1.240	17.090	13,78
Tahun 2018		1.104	57.532	52,11

TABEL III.6.
LUAS PANEN, PRODUKSI, DAN PRODUKTIVITAS
TOMAT DI KABUPATEN REMBANG
TAHUN 2022

No.	KECAMATAN	Komoditi Tomat		
		Luas Panen (Ha)	Produksi (Kw)	Produktivitas (Kw/Ha)
1.	SUMBER	6	448	74,67
2.	BULU	10	2.668	266,80
3.	GUNEM	19	5.450	286,84
4.	SALE	6	114	19,00
5.	SARANG	7	924	132,01
6.	SEDAN	6	19	3,17
7.	PAMOTAN	9	635	70,56
8.	SULANG	2	181	90,50
9.	KALIORI	2	21	10,50
10.	REMBANG	-	-	-
11.	PANCUR	1	22	22,00
12.	KRAGAN	-	-	-
13.	SLUKE	6	3.218	536,33
14.	LASEM	1	3	3,00
Jumlah		75	13.703	182,71
Tahun 2021		105	6.882	65,69
Tahun 2020		153	8.342	54,52
Tahun 2019		163	9.514	58,37
Tahun 2018		147	10.976	74,67

TABEL III.7.
LUAS PANEN, PRODUKSI, DAN PRODUKTIVITAS
TERONG DI KABUPATEN REMBANG
TAHUN 2022

No.	KECAMATAN	Komoditi Terong		
		Luas Panen (Ha)	Produksi (Kw)	Produktivitas (Kw/Ha)
1.	SUMBER	8	1.555	194,38
2.	BULU	8	2.347	293,38
3.	GUNEM	19	5.095	268,16
4.	SALE	2	47	23,50
5.	SARANG	8	1.572	196,53
6.	SEDAN	11	293	26,64
7.	PAMOTAN	13	926	71,23
8.	SULANG	5	301	60,20
9.	KALIORI	4	88	22,00
10.	REMBANG	-	-	-
11.	PANCUR	-	-	-
12.	KRAGAN	-	-	-
13.	SLUKE	6	4.200	610,00
14.	LASEM	-	-	-
Jumlah		84	16.424	189,10
Tahun 2021		93	3.906	42,00
Tahun 2020		170	8.485	49,91
Tahun 2019		164	19.854	121,06
Tahun 2018		108	5.214	48,28

TABEL III.8.
LUAS PANEN, PRODUKSI, DAN PRODUKTIVITAS
KANGKUNG DI KABUPATEN REMBANG
TAHUN 2022

No.	KECAMATAN	Komoditi Kangkung		
		Luas Panen (Ha)	Produksi (Kw)	Produktivitas (Kw/Ha)
1.	SUMBER	-	-	-
2.	BULU	-	-	-
3.	GUNEM	18	2.450	136
4.	SALE	-	-	-
5.	SARANG	-	-	-
6.	SEDAN	10	22	2
7.	PAMOTAN	11	485	44
8.	SULANG	-	-	-
9.	KALIORI	-	-	-
10.	REMBANG	-	-	-
11.	PANCUR	15	204	14
12.	KRAGAN	-	-	-
13.	SLUKE	45	4.800	107
14.	LASEM	6	137	23
Jumlah		105	8.098	77,12
Tahun 2021		79	5.427	68,70
Tahun 2020		50	5.913	118,26
Tahun 2019		42	10.431	248,36
Tahun 2018		58	7.572	130,55

TABEL III.9.
LUAS PANEN, PRODUKSI, DAN PRODUKTIVITAS
BAYAM DI KABUPATEN REMBANG
TAHUN 2022

No.	KECAMATAN	Komoditi Bayam		
		Luas Panen (Ha)	Produksi (Kw)	Produktivitas (Kw/Ha)
1.	SUMBER	1	3	3,00
2.	BULU	-	-	-
3.	GUNEM	15	675	45,00
4.	SALE	-	-	-
5.	SARANG	-	-	-
6.	SEDAN	3	4	1,33
7.	PAMOTAN	-	-	-
8.	SULANG	7	70	10,00
9.	KALIORI	-	-	-
10.	REMBANG	-	-	-
11.	PANCUR	16	112	7,00
12.	KRAGAN	-	-	-
13.	SLUKE	36	1.560	43,33
14.	LASEM	12	163	13,58
Jumlah		90	2.587	28,74
Tahun 2021		69	2.417	35,03
Tahun 2020		41	2.512	61,27
Tahun 2019		44	3.071	69,80
Tahun 2018		92	2.030	22,07

TABEL III.10.
LUAS PANEN, PRODUKSI, DAN PRODUKTIVITAS
MENTIMUN DI KABUPATEN REMBANG
TAHUN 2022

No.	KECAMATAN	Komoditi Mentimun		
		Luas Panen (Ha)	Produksi (Kw)	Produktivitas (Kw/Ha)
1.	SUMBER	-	-	-
2.	BULU	2	1.170	585,00
3.	GUNEM	12	1.380	115,00
4.	SALE	8	165	20,63
5.	SARANG	3	274	91,40
6.	SEDAN	-	-	-
7.	PAMOTAN	11	600	54,55
8.	SULANG	3	251	83,67
9.	KALIORI	-	-	-
10.	REMBANG	-	-	-
11.	PANCUR	-	-	-
12.	KRAGAN	-	-	-
13.	SLUKE	5	174	34,80
14.	LASEM	-	-	-
Jumlah		44	4.014	91,23
Tahun 2021		57	2.473	43,76
Tahun 2020		160	4.357	27,23
Tahun 2019		110	4.226	38,42
Tahun 2018		157	13.807	87,94

TABEL III.11.
LUAS PANEN, PRODUKSI, DAN PRODUKTIVITAS
PETSAI DI KABUPATEN REMBANG
TAHUN 2022

No.	KECAMATAN	Komoditi Petsai		
		Luas Panen (Ha)	Produksi (Kw)	Produktivitas (Pohon/Ha)
1.	SUMBER	-	-	-
2.	BULU	-	-	-
3.	GUNEM	15	2.930	195,33
4.	SALE	-	-	-
5.	SARANG	-	-	-
6.	SEDAN	3	5	1,67
7.	PAMOTAN	-	-	-
8.	SULANG	-	-	-
9.	KALIORI	-	-	-
10.	REMBANG	-	-	-
11.	PANCUR	-	-	-
12.	KRAGAN	-	-	-
13.	SLUKE	12	96	8,00
14.	LASEM	11	114	10,32
Jumlah		41	3.145	76,70
Tahun 2021		50	4.661	93,22
Tahun 2020		32	2.214	69,19
Tahun 2019		41	1.406	34,29
Tahun 2018		219	3.942	18,00

Hortikultura Buah

Komoditas buah unggulan di Kabupaten Rembang adalah mangga. Kondisi lingkungan di Kabupaten Rembang sangat cocok untuk budidaya mangga. Curah hujan rendah, ketersediaan air rendah dan sinar matahari yang maksimal membuat mangga tumbuh dan berkembang dengan baik.

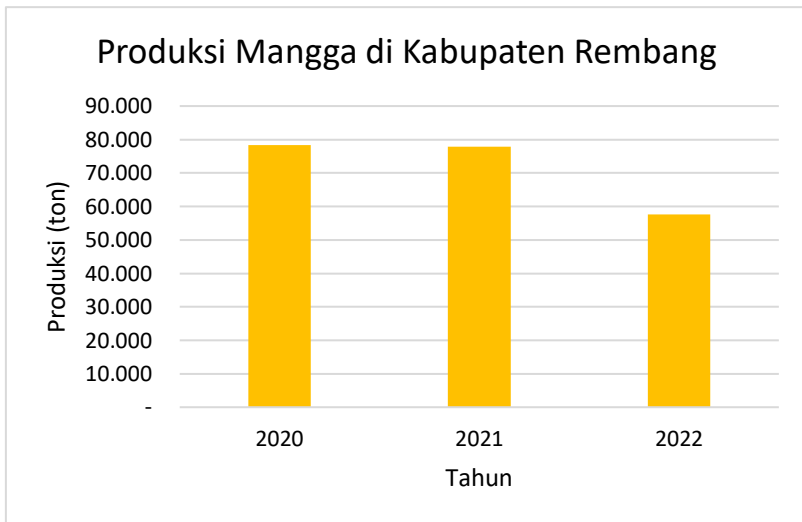

Grafik 2. Produksi mangga Kabupaten Rembang

Berdasarkan diagram diatas, produksi mangga mengalami penurunan dalam waktu tiga tahun trakhir. Penurunan ini disebabkan karena kondisi lingkungan di Kabupaten Rembang yang tidak menentu, seperti curah hujan yang tinggi dibandingkan dengan tahun-tahun sebelumnya. Terlebih pada tahun 2022, pada saat pohon mangga berbunga, curah hujan cukup tinggi yang mengakibatkan bunga rontok. Demikian juga pada masa buah, banyak buah yang busuk sebelum masa panen karena curah hujan tinggi. Hal inilah yang menyebabkan pohon mangga banyak yang gagal berbuah sehingga produksinya rendah.

Tabel IV.1.
Data Curah Hujan Rata-rata
Kabupaten Rembang MT 2019/2020, MT 2020/2021, MT 2021/2022

Masa Tanam	2019/2020	2020/2021	2021/2022
Okt	4,36	79,5	62,43
Nop	98,21	252,71	230,29
Des	95,86	279,71	153,50
Jan	180,14	297,57	108,79
Peb	196,79	170,57	196,07
Mar	137,07	156,07	288,29
Apr	290,29	88,93	185,29
Mei	100,36	60,86	131,86
Jun	22,86	105,93	129,43
Jul	28,86	4,64	89,43
Agus	34,14	21	12,14
Sep	24	49,14	14,71

Komoditas hortikultura buah Kabupaten Rembang lainnya yang menjadi varietas lokal dan telah mengantongi SK Kementerian Pertanian adalah Sawo Sedan dan Duku Woro. Kedua komoditas ini sedang fokus dikembangkan. Komoditas lain yang sedang dalam pengajuan SK Kementerian Pertanian adalah kedondong dari Kecamatan Bulu.

TABEL IV. 1.
LUAS PANEN, PRODUKSI, DAN PRODUKTIVITAS
MELON DI KABUPATEN REMBANG
TAHUN 2022

No.	KECAMATAN	Komoditi Melon		
		Luas Panen (Ha)	Produksi (Kw)	Produktivitas (Kw/Ha)
1.	SUMBER	15	3.156	210,40
2.	BULU	1	241	241,00
3.	GUNEM	-	-	-
4.	SALE	4	458	114,50
5.	SARANG	3	18	6,00
6.	SEDAN	2	133	66,50
7.	PAMOTAN	11	1.780	161,82
8.	SULANG	-	-	-
9.	KALIORI	3	498	166,00
10.	REMBANG	-	-	-
11.	PANCUR	-	-	-
12.	KRAGAN	12	759	63,25
13.	SLUKE	19	570	30,00
14.	LASEM	2	456	228,00
Jumlah		72	8.069	112,07
Tahun 2021		115	21.222	184,54
Tahun 2020		187	24.980	133,58
Tahun 2019		237	25.059	105,73
Tahun 2018		193	26.640	138,03

TABEL IV. 2.
LUAS PANEN, PRODUKSI, DAN PRODUKTIVITAS
SEMANGKA DI KABUPATEN REMBANG
TAHUN 2022

No.	KECAMATAN	Komoditi Semangka		
		Luas Panen (Ha)	Produksi (Kw)	Produktivitas (Kw/Ha)
1.	SUMBER	-	-	-
2.	BULU	-	-	-
3.	GUNEM	-	-	-
4.	SALE	-	-	-
5.	SARANG	-	-	-
6.	SEDAN	-	-	-
7.	PAMOTAN	15	1.700	113,33
8.	SULANG	-	-	-
9.	KALIORI	-	-	-
10.	REMBANG	-	-	-
11.	PANCUR	-	-	-
12.	KRAGAN	-	-	-
13.	SLUKE	13	350	26,92
14.	LASEM	-	-	-
Jumlah		28	2.050	73,21
Tahun 2021		34	5.868	172,59
Tahun 2020		126	14.522	115,25
Tahun 2019		115	11.151	96,97
Tahun 2018		46	2.934	63,78

TABEL IV. 3.
LUAS PANEN, PRODUKSI, DAN PRODUKTIVITAS
MANGGA DI KABUPATEN REMBANG
TAHUN 2022

No.	KECAMATAN	Komoditi Mangga		
		Luas Panen (Pohon)	Produksi (Kw)	Produktivitas (Kg/Pohon)
1.	SUMBER	28.510	15.010	52,65
2.	BULU	31.401	43.584	138,80
3.	GUNEM	25.071	18.788	74,94
4.	SALE	17.852	14.281	80,00
5.	SARANG	41.269	51.162	123,97
6.	SEDAN	23.800	8.300	34,87
7.	PAMOTAN	32.673	41.307	126,42
8.	SULANG	141.800	202.574	142,86
9.	KALIORI	9.251	3.555	38,43
10.	REMBANG	8.134	27.197	334,36
11.	PANCUR	5.000	15.040	300,80
12.	KRAGAN	97.899	44.055	45,00
13.	SLUKE	40.115	77.305	192,71
14.	LASEM	58.500	13.336	22,80
Jumlah		561.275	575.492	102,53
Tahun 2021		978.442	779.400	79,66
Tahun 2020		662.739	783.546	118,23
Tahun 2019		730.254	799.697	109,51
Tahun 2018		470.057	512.710	109,07

TABEL IV. 4.
LUAS PANEN, PRODUKSI, DAN PRODUKTIVITAS
RAMBUTAN DI KABUPATEN REMBANG
TAHUN 2022

No.	KECAMATAN	Komoditi Rambutan		
		Luas Panen (Pohon)	Produksi (Kw)	Produktivitas (Kg/Pohon)
1.	SUMBER	-	-	-
2.	BULU	1.427	1.142	80,03
3.	GUNEM	705	282	40,00
4.	SALE	-	-	-
5.	SARANG	-	-	-
6.	SEDAN	650	260	40,00
7.	PAMOTAN	492	167	33,86
8.	SULANG	-	-	-
9.	KALIORI	-	-	-
10.	REMBANG	-	-	-
11.	PANCUR	-	-	-
12.	KRAGAN	9	5	55,56
13.	SLUKE	-	-	-
14.	LASEM	100	8	8,00
Jumlah		3.383	1.864	55,09
Tahun 2021		10.960	4.952	45,18
Tahun 2020		7.547	3.844	50,94
Tahun 2019		10.846	1.200	11,06
Tahun 2018		9.152	4.897	53,51

TABEL IV. 5.
LUAS PANEN, PRODUKSI, DAN PRODUKTIVITAS
DURIAN DI KABUPATEN REMBANG
TAHUN 2022

No.	KECAMATAN	Komoditi Durian		
		Luas Panen (Pohon)	Produksi (Kw)	Produktivitas (Kg/Pohon)
1.	SUMBER	-	-	-
2.	BULU	2.141	1.156	53,99
3.	GUNEM	111	44	40,00
4.	SALE	108	157	145,37
5.	SARANG	-	-	-
6.	SEDAN	200	475	237,50
7.	PAMOTAN	10	3	30,00
8.	SULANG	-	-	-
9.	KALIORI	-	-	-
10.	REMBANG	-	-	-
11.	PANCUR	8.000	1.700	21,25
12.	KRAGAN	115	115	100,00
13.	SLUKE	-	-	-
14.	LASEM	200	44	22,00
Jumlah		10.885	3.694	33,94
Tahun 2021		19.556	5.807	29,69
Tahun 2020		3.186	2.034	63,84
Tahun 2019		3.740	3.289	87,94
Tahun 2018		10.022	5.222	52,11

TABEL IV. 6.
LUAS PANEN, PRODUKSI, DAN PRODUKTIVITAS
JAMBU BIJI DI KABUPATEN REMBANG
TAHUN 2022

No.	KECAMATAN	Komoditi Jambu Biji		
		Luas Panen (Pohon)	Produksi (Kw)	Produktivitas (Kg/Pohon)
1.	SUMBER	203	146	71,92
2.	BULU	971	518	53,35
3.	GUNEM	847	189	22,35
4.	SALE	378	321	84,92
5.	SARANG	116	199	171,94
6.	SEDAN	350	2.010	574,29
7.	PAMOTAN	1.392	1.904	136,78
8.	SULANG	400	371	92,78
9.	KALIORI	141	211	149,65
10.	REMBANG	463	126	27,21
11.	PANCUR	300	179	59,67
12.	KRAGAN	1.230	98	8,00
13.	SLUKE	2.620	1.504	57,42
14.	LASEM	150	15	10,00
Jumlah		9.561	7.793	81,50
Tahun 2021		46.472	12.207	26,27
Tahun 2020		16.725	7.503	44,86
Tahun 2019		42.413	15.122	35,65
Tahun 2018		38.770	19.930	51,41

TABEL IV. 7.
LUAS PANEN, PRODUKSI, DAN PRODUKTIVITAS
JERUK DI KABUPATEN REMBANG
TAHUN 2022

No.	KECAMATAN	Komoditi Jeruk		
		Luas Panen (Pohon)	Produksi (Kw)	Produktivitas (Kg/Pohon)
1.	SUMBER	-	-	-
2.	BULU	75	42	56,00
3.	GUNEM	-	-	-
4.	SALE	312	257	82,37
5.	SARANG	-	-	-
6.	SEDAN	5	20	400,00
7.	PAMOTAN	17	24	139,71
8.	SULANG	-	-	-
9.	KALIORI	-	-	-
10.	REMBANG	-	-	-
11.	PANCUR	-	-	-
12.	KRAGAN	715	122	17,02
13.	SLUKE	2.302	2.091	90,84
14.	LASEM	25	3	12,00
Jumlah		3.451	2.559	74,14
Tahun 2021		4.313	998	23,14
Tahun 2020		834	285	34,17
Tahun 2019		453	135	29,80
Tahun 2018		1.272	1.245	97,91

TABEL IV. 8.
LUAS PANEN, PRODUKSI, DAN PRODUKTIVITAS
SAWO DI KABUPATEN REMBANG
TAHUN 2022

No.	KECAMATAN	Komoditi Sawo		
		Luas Panen (Pohon)	Produksi (Kw)	Produktivitas (Kg/Pohon)
1.	SUMBER	191	153	80,10
2.	BULU	1.450	874	60,28
3.	GUNEM	290	603	208,05
4.	SALE	521	375	71,98
5.	SARANG	210	357	170,13
6.	SEDAN	2.580	26.580	1.030,23
7.	PAMOTAN	1.425	1.610	112,95
8.	SULANG	362	989	273,18
9.	KALIORI	50	139	278,00
10.	REMBANG	-	-	-
11.	PANCUR	250	655	262,00
12.	KRAGAN	1.980	791	39,96
13.	SLUKE	807	1.421	176,08
14.	LASEM	600	287	47,83
Jumlah		10.716	34.834	325,07
Tahun 2021		34.742	34.331	98,82
Tahun 2020		11.075	13.044	117,78
Tahun 2019		11.266	14.265	126,62
Tahun 2018		11.163	14.088	126,20

TABEL IV. 9.
LUAS PANEN, PRODUKSI, DAN PRODUKTIVITAS
PEPAYA DI KABUPATEN REMBANG
TAHUN 2022

No.	KECAMATAN	Komoditi Pepaya		
		Luas Panen (Pohon)	Produksi (Kw)	Produktivitas (Kg/Pohon)
1.	SUMBER	230	58	25,22
2.	BULU	946	791	83,62
3.	GUNEM	343	611	178,16
4.	SALE	1.211	1.086	89,68
5.	SARANG	2.039	1.893	92,85
6.	SEDAN	500	490	98,00
7.	PAMOTAN	3.000	3.075	102,48
8.	SULANG	184	92	49,74
9.	KALIORI	-	-	-
10.	REMBANG	-	-	-
11.	PANCUR	250	280	112,00
12.	KRAGAN	5.400	3.234	59,89
13.	SLUKE	942	754	80,03
14.	LASEM	700	133	19,00
Jumlah		15.745	12.496	79,37
Tahun 2021		57.084	12.788	22,40
Tahun 2020		11.075	13.044	117,78
Tahun 2019		21.690	12.440	57,35
Tahun 2018		19.989	11.115	55,61

TABEL IV. 10.
LUAS PANEN, PRODUKSI, DAN PRODUKTIVITAS
PISANG DI KABUPATEN REMBANG
TAHUN 2022

No.	KECAMATAN	Komoditi Pisang		
		Luas Panen (Pohon)	Produksi (Kw)	Produktivitas (Kg/Pohon)
1.	SUMBER	3.000	2.650	88,33
2.	BULU	15.242	26.205	171,93
3.	GUNEM	57.336	49.662	86,61
4.	SALE	9.328	11.496	123,24
5.	SARANG	78.833	148.635	188,54
6.	SEDAN	25.000	25.640	102,56
7.	PAMOTAN	14.423	13.262	91,95
8.	SULANG	22.599	11.111	49,17
9.	KALIORI	5.808	6.956	119,77
10.	REMBANG	58.000	168.340	290,24
11.	PANCUR	3.000	520	17,33
12.	KRAGAN	250.632	112.627	44,94
13.	SLUKE	35.200	42.011	119,35
14.	LASEM	15.000	3.100	20,67
Jumlah		593.401	622.215	104,86
Tahun 2021		1.931.276	548.766	28,41
Tahun 2020		2.520.173	1.122.623	44,55
Tahun 2019		792.073	364.300	45,99
Tahun 2018		831.115	374.285	45,03

TABEL IV. 11.
LUAS PANEN, PRODUKSI, DAN PRODUKTIVITAS
NANAS DI KABUPATEN REMBANG
TAHUN 2022

No.	KECAMATAN	Komoditi Nanas		
		Luas Panen (Ha)	Produksi (Kw)	Produktivitas (Kg/Ha)
1.	SUMBER	-	-	-
2.	BULU	-	-	-
3.	GUNEM	-	-	-
4.	SALE	302	9	3,11
5.	SARANG	-	-	-
6.	SEDAN	255	57	22,35
7.	PAMOTAN	-	-	-
8.	SULANG	-	-	-
9.	KALIORI	-	-	-
10.	REMBANG	-	-	-
11.	PANCUR	-	-	-
12.	KRAGAN	115	5	4,35
13.	SLUKE	-	-	-
14.	LASEM	100	9	8,70
Jumlah		772	80	10,38
Tahun 2021		2.372	123	5,17
Tahun 2020		1.220	64	5,25
Tahun 2019		1.282	110	8,58
Tahun 2018		1.320	72	5,46

TABEL IV. 12.
LUAS PANEN, PRODUKSI, DAN PRODUKTIVITAS
KEDONDONG DI KABUPATEN REMBANG
TAHUN 2022

No.	KECAMATAN	Komoditi Kedondong		
		Luas Panen (Pohon)	Produksi (Kw)	Produktivitas (Kg/Pohon)
1.	SUMBER	-	-	-
2.	BULU	18.422	20	0,11
3.	GUNEM	-	-	-
4.	SALE	-	-	-
5.	SARANG	-	-	-
6.	SEDAN	-	-	-
7.	PAMOTAN	310	25	8,00
8.	SULANG	-	-	-
9.	KALIORI	-	-	-
10.	REMBANG	-	-	-
11.	PANCUR	-	-	-
12.	KRAGAN	-	-	-
13.	SLUKE	-	-	-
14.	LASEM	-	-	-
Jumlah		18.732	45	0,24
Tahun 2021		15.210	12.800	84,16
Tahun 2020		19.895	10.376	52,15
Tahun 2019		21.738	16.932	77,89
Tahun 2018		9.524	12.747	133,84

TABEL IV.13.
LUAS PANEN, PRODUKSI, DAN PRODUKTIVITAS
ALPUKAT DI KABUPATEN REMBANG
TAHUN 2022

No.	KECAMATAN	Komoditi Alpukat		
		Luas Panen (Pohon)	Produksi (Kw)	Produktivitas (Kg/Pohon)
1.	SUMBER	2	1	50,00
2.	BULU	440	564	128,18
3.	GUNEM	135	96	70,96
4.	SALE	-	-	-
5.	SARANG	15	14	94,00
6.	SEDAN	35	70	200,00
7.	PAMOTAN	40	36	90,50
8.	SULANG	-	-	-
9.	KALIORI	-	-	-
10.	REMBANG	-	-	-
11.	PANCUR	-	-	-
12.	KRAGAN	-	-	-
13.	SLUKE	-	-	-
14.	LASEM	40	39	97,50
Jumlah		707	820	116,00
Tahun 2021		2.133	1.332	62,44
Tahun 2020		1.550	1.032	66,58
Tahun 2019		344	795	231,10
Tahun 2018		375	563	150,13

TABEL IV. 14.
LUAS PANEN, PRODUKSI, DAN PRODUKTIVITAS
BELIMBING DI KABUPATEN REMBANG
TAHUN 2022

No.	KECAMATAN	Komoditi Belimbing		
		Luas Panen (Pohon)	Produksi (Kw)	Produktivitas (Kg/Pohon)
1.	SUMBER	51	15,0	29,41
2.	BULU	571	548,0	95,97
3.	GUNEM	93	29,2	31,34
4.	SALE	86	92,0	106,98
5.	SARANG	172	138,2	80,34
6.	SEDAN	10	80,0	800,00
7.	PAMOTAN	384	126,2	32,86
8.	SULANG	-	-	-
9.	KALIORI	104	233,0	224,04
10.	REMBANG	-	-	-
11.	PANCUR	-	-	-
12.	KRAGAN	659	279,4	42,40
13.	SLUKE	79	90,6	114,7
14.	LASEM	25	17,0	68,00
Jumlah		2.234	1.649	73,79
Tahun 2021		7.775	2.153	27,69
Tahun 2020		2.405	3.020	125,56
Tahun 2019		2.417	3.440	142,33
Tahun 2018		2.281	3.144	137,82

TABEL IV.15.
LUAS PANEN, PRODUKSI, DAN PRODUKTIVITAS
DUKU DI KABUPATEN REMBANG
TAHUN 2022

No.	KECAMATAN	Komoditi Duku		
		Luas Panen (Pohon)	Produksi (Kw)	Produktivitas (Kg/Pohon)
1.	SUMBER	-	-	-
2.	BULU	-	-	-
3.	GUNEM	162	10	6,00
4.	SALE	-	-	-
5.	SARANG	-	-	-
6.	SEDAN	-	-	-
7.	PAMOTAN	-	-	-
8.	SULANG	-	-	-
9.	KALIORI	-	-	-
10.	REMBANG	-	-	-
11.	PANCUR	200	20	10,00
12.	KRAGAN	42	54	128,57
13.	SLUKE	12	6	50,00
14.	LASEM	11	2	18,18
Jumlah		427	92	21,48
Tahun 2021		1.375	900	65,47
Tahun 2020		343	294	85,71
Tahun 2019		165	218	132,12
Tahun 2018		1.361	1.180	86,69

TABEL IV.16.
LUAS PANEN, PRODUKSI, DAN PRODUKTIVITAS
JAMBU AIR DI KABUPATEN REMBANG
TAHUN 2022

No.	KECAMATAN	Komoditi Jambu Air		
		Luas Panen (Pohon)	Produksi (Kw)	Produktivitas (Kg/Pohon)
1.	SUMBER	163	65	39,88
2.	BULU	1.702	2.227	130,85
3.	GUNEM	8.602	2.614	30,39
4.	SALE	2.413	955	39,58
5.	SARANG	265	237	89,41
6.	SEDAN	770	6.850	889,61
7.	PAMOTAN	2.150	5.292	246,12
8.	SULANG	206	795	385,98
9.	KALIORI	85	140	164,71
10.	REMBANG	1.581	778	49,21
11.	PANCUR	200	190	95,00
12.	KRAGAN	825	1.374	166,59
13.	SLUKE	-	-	-
14.	LASEM	150	77	51,33
Jumlah		19.112	21.594	112,99
Tahun 2021		29.966	19.371	64,64
Tahun 2020		16.725	7.503	44,86
Tahun 2019		19.996	6.032	30,17
Tahun 2018		20.619	8.349	40,49

TABEL IV. 17.
LUAS PANEN, PRODUKSI, DAN PRODUKTIVITAS
NANGKA DI KABUPATEN REMBANG
TAHUN 2022

No.	KECAMATAN	Komoditi Nangka		
		Luas Panen (Pohon)	Produksi (Kw)	Produktivitas (Kg/Pohon)
1.	SUMBER	75	125	166,67
2.	BULU	1.007	1.017	100,99
3.	GUNEM	980	870	88,78
4.	SALE	970	942	97,11
5.	SARANG	3.574	3.702	103,57
6.	SEDAN	412	635	154,13
7.	PAMOTAN	3.160	6.310	199,68
8.	SULANG	-	-	-
9.	KALIORI	22	104	470,45
10.	REMBANG	200	28	14,00
11.	PANCUR	1.000	5.950	595,00
12.	KRAGAN	7.510	12.500	166,44
13.	SLUKE	981	917	93,43
14.	LASEM	2.000	316	15,80
Jumlah		21.891	33.415	152,64
Tahun 2021		82.260	29.541	35,91
Tahun 2020		32.203	39.788	123,55
Tahun 2019		37.459	36.063	96,27
Tahun 2018		39.575	64.212	162,26

TABEL IV. 18.
LUAS PANEN, PRODUKSI, DAN PRODUKTIVITAS
SUKUN DI KABUPATEN REMBANG
TAHUN 2022

No.	KECAMATAN	Komoditi Sukun		
		Luas Panen (Pohon)	Produksi (Kw)	Produktivitas (Kg/Pohon)
1.	SUMBER	182	128	70,05
2.	BULU	140	110	78,57
3.	GUNEM	664	446	67,22
4.	SALE	1.988	1.788	89,94
5.	SARANG	7	8,35	119,29
6.	SEDAN	630	1.295	205,56
7.	PAMOTAN	960	1.770	184,38
8.	SULANG	2.011	4.552	226,33
9.	KALIORI	64	175	273,44
10.	REMBANG	13	88	675,00
11.	PANCUR	550	455	82,73
12.	KRAGAN	2.210	2.557	115,70
13.	SLUKE	302	369	122,12
14.	LASEM	3.700	660	17,84
Jumlah		13.421	14.400	107,30
Tahun 2021		38.073	18.036	47,37
Tahun 2020		15.876	20.322	128,00
Tahun 2019		16.610	10.412	62,69
Tahun 2018		17.675	21.900	123,90

TABEL IV. 19.
LUAS PANEN, PRODUKSI, DAN PRODUKTIVITAS
SALAK DI KABUPATEN REMBANG
TAHUN 2022

No.	KECAMATAN	Komoditi Salak		
		Luas Panen (Rumpun)	Produksi (Kw)	Produktivitas (Kg/Rumpun)
1.	SUMBER	-	-	-
2.	BULU	-	-	-
3.	GUNEM	-	-	-
4.	SALE	74	14	19,57
5.	SARANG	-	-	-
6.	SEDAN	-	-	-
7.	PAMOTAN	-	-	-
8.	SULANG	-	-	-
9.	KALIORI	-	-	-
10.	REMBANG	-	-	-
11.	PANCUR	-	-	-
12.	KRAGAN	241	5	2,00
13.	SLUKE	-	-	-
14.	LASEM	-	-	-
Jumlah		315	19	6,13
Tahun 2021		-	-	-
Tahun 2020		-	-	-
Tahun 2019		705	19	2,70
Tahun 2018		3.432	432	12,59

TABEL IV. 20.
LUAS PANEN, PRODUKSI, DAN PRODUKTIVITAS
SIRSAK DI KABUPATEN REMBANG
TAHUN 2022

No.	KECAMATAN	Komoditi Sirsak		
		Luas Panen (Pohon)	Produksi (Kw)	Produktivitas (Kg/Pohon)
1.	SUMBER	250	77	30,80
2.	BULU	1.351	1.009	74,69
3.	GUNEM	667	84	12,58
4.	SALE	138	44	31,88
5.	SARANG	135	101	74,61
6.	SEDAN	600	600	100,00
7.	PAMOTAN	1.219	1.301	106,69
8.	SULANG	517	440	85,03
9.	KALIORI	131	89	67,94
10.	REMBANG	-	-	-
11.	PANCUR	-	-	-
12.	KRAGAN	9.685	3.307	34,15
13.	SLUKE	101	10	10,00
14.	LASEM	1.250	126	10,08
Jumlah		16.044	7.187	44,80
Tahun 2021		57.566	16.117	28,00
Tahun 2020		17.193	12.302	71,55
Tahun 2019		16.571	14.395	86,87
Tahun 2018		18.559	14.932	80,46

TABEL IV. 21.
LUAS PANEN, PRODUKSI, DAN PRODUKTIVITAS
BUAH NAGA DI KABUPATEN REMBANG
TAHUN 2022

No.	KECAMATAN	Komoditi Buah Naga		
		Luas Panen (Pohon)	Produksi (Kw)	Produktivitas (Kg/Pohon)
1.	SUMBER	350	131	37,43
2.	BULU	215	12	5,58
3.	GUNEM	234	26	11,00
4.	SALE	-	-	-
5.	SARANG	-	-	-
6.	SEDAN	50	55	110,00
7.	PAMOTAN	-	-	-
8.	SULANG	37	21	57,70
9.	KALIORI	-	-	-
10.	REMBANG	600	330	55,00
11.	PANCUR	750	238	31,73
12.	KRAGAN	-	-	-
13.	SLUKE	-	-	-
14.	LASEM	150	110	73,33
Jumlah		2.386	923	38,69
Tahun 2021		3.229	1.664	51,52
Tahun 2020		-	-	-
Tahun 2019		-	-	-
Tahun 2018		-	-	-

Biofarmaka

Tanaman biofarmaka adalah tanaman yang bermanfaat untuk bumbu masak, obat-obatan, kosmetik dan kesehatan yang dikonsumsi atau digunakan bagian-bagian tanamannya seperti daun, batang, buah, umbi (rimpang) ataupun akar. Tanaman biofarmaka biasanya dibudidayakan secara sampingan di kebun atau pekarangan rumah. Meskipun komoditas ini tidak menjadi komoditas unggulan, namun selalu diperlukan dalam kehidupan sehari-hari. Perawatan budidayanya yang mudah membuat komoditas ini banyak diminati masyarakat sebagai apotik hidup.

Meskipun tanaman biofarmaka di budidayakan dalam skala kecil di kebun, namun produksi di Kabupaten Rembang cukup tinggi. Tanaman biofarmaka yang dihasilkan di Kabupaten Rembang adalah jahe, laos, kunyit, kencur, lempuyang, temulawak, temuireng dan temukunci. Secara lengkap, produksi biofarmaka tersaji dalam tabel V.1 sampai dengan V.8.

Dari sejumlah komoditas biofarmaka yang terdata, komoditas yang memiliki produksi tertinggi adalah kunyit, disusul kencur dan laos. Produksi kunyit tahun 2022 mencapai 4,531 ton, produksi ini naik sebesar 4,53% jika dibandingkan dengan produksi tahun 2021. Adapun komoditas kencur naik sebesar 0,38%, sedangkan komoditas laos turun produksinya sebesar 4,02%. Ketiga komoditas ini paling banyak diproduksi di Kecamatan Sluke.

TABEL V.1.
LUAS PANEN, PRODUKSI, DAN PRODUKTIVITAS
JAHE DI KABUPATEN REMBANG
TAHUN 2022

No.	KECAMATAN	PRODUKSI JAHE			
		Luas Tanam (m ²)	Luas Panen (m ²)	Produksi (Kg)	Produktivitas (Kg/m ²)
1.	SUMBER	100	150	500	3,33
2.	BULU	2.144	1.225	735	0,60
3.	GUNEM	26.500	10.000	43.000	4,30
4.	SALE	1.036	736	2.208	3,00
5.	SARANG	-	-	-	-
6.	SEDAN	-	625	1.253	2,00
7.	PAMOTAN	3.000	6.000	12.000	2,00
8.	SULANG	4.000	4.000	8.200	2,05
9.	KALIORI	-	-	-	-
10.	REMBANG	-	-	-	-
11.	PANCUR	1.500	2.000	750	0,38
12.	KRAGAN	-	1.000	4.200	4,20
13.	SLUKE	87.768	868.112	338.563	0,39
14.	LASEM	5.000	10.000	2.850	0,29
Jumlah		131.048	903.848	414.259	0,46
Tahun 2021		900.464	929.578	375.976	0,40
Tahun 2020		1.626.152	854.988	355.778	0,42
Tahun 2019		179.562	1.178.297	370.200	0,31
Tahun 2018		1.187.537	1.628.510	2.925.152	1,80

TABEL V.2.
LUAS PANEN, PRODUKSI, DAN PRODUKTIVITAS
LAOS DI KABUPATEN REMBANG
TAHUN 2022

No.	KECAMATAN	PRODUKSI LAOS			
		Luas Tanam (m2)	Luas Panen (m2)	Produksi (Kg)	Produktivitas (Kg/m2)
1.	SUMBER	0	0	0 -	
2.	BULU	2.546	2.725	2.561	0,94
3.	GUNEM	7.000	2.000	10.000	5,00
4.	SALE	827	627	2.758	4,40
5.	SARANG	0	0	0 -	
6.	SEDAN	0	625	1.254	2,01
7.	PAMOTAN	0	0	0	0,00
8.	SULANG	1.300	600	1.842	3,07
9.	KALIORI	0	0	0 -	
10.	REMBANG	0	0	0 -	
11.	PANCUR	1.200	3.200	2.500	0,78
12.	KRAGAN	0	1.000	5.000	5,00
13.	SLUKE	472.104	452.262	1.130.655	2,50
14.	LASEM	12.500	15.000	5.700	0,38
Jumlah		497.477	478.039	1.162.270	2,43
Tahun 2021		484.373	502.794	1.211.007	2,41
Tahun 2020		499.538	460.484	1.109.488	2,41
Tahun 2019		465.879	485.862	487.616	1,00
Tahun 2018		486.962	566.867	576.987	1,02

TABEL V.3.
LUAS PANEN, PRODUKSI, DAN PRODUKTIVITAS
KENCUR DI KABUPATEN REMBANG
TAHUN 2022

No.	KECAMATAN	PRODUKSI KENCUR			
		Luas Tanam (m ²)	Luas Panen (m ²)	Produksi (Kg)	Produktivitas (Kg/m ²)
1.	SUMBER	0	0	0	0
2.	BULU	1.421	1.250	750	0,60
3.	GUNEM	15.000	9.000	31.500	3,50
4.	SALE	756	628	791	1,26
5.	SARANG	0	0	0 -	
6.	SEDAN	0	685	342	0,50
7.	PAMOTAN	0	0	0 -	
8.	SULANG	1.100	500	690	1,38
9.	KALIORI	0	0	0 -	
10.	REMBANG	0	0	0 -	
11.	PANCUR	0	0	0 -	
12.	KRAGAN	0	200	400	2,00
13.	SLUKE	644.561	642.472	1.606.180	2,50
14.	LASEM	3.000	2.000	728	0,36
Jumlah		665.838	656.735	1.641.381	2,50
Tahun 2021		650.019	660.286	1.635.070	2,48
Tahun 2020		27.226	544.654	1.343.806	2,47
Tahun 2019		543.939	561.596	517.366	0,92
Tahun 2018		557.846	562.687	538.814	0,96

TABEL V.4.
LUAS PANEN, PRODUKSI, DAN PRODUKTIVITAS
KUNYIT DI KABUPATEN REMBANG
TAHUN 2022

No.	KECAMATAN	PRODUKSI KUNYIT			
		Luas Tanam (m ²)	Luas Panen (m ²)	Produksi (Kg)	Produktivitas (Kg/m ²)
1.	SUMBER	100	100	300	3,00
2.	BULU	1.922	2.825	3.390	1,20
3.	GUNEM	15.500	10.500	39.000	3,71
4.	SALE	1.642	1.142	2.969	2,60
5.	SARANG	0	0	0 -	
6.	SEDAN	0	615	1.213	1,97
7.	PAMOTAN	0	0	0 -	
8.	SULANG	1.200	500	1.115	2,23
9.	KALIORI	0	0	0 -	
10.	REMBANG	0	0	0 -	
11.	PANCUR	1.100	2.600	2.000	0,77
12.	KRAGAN	0	38.500	146.300	3,80
13.	SLUKE	1.709.211	1.728.611	4.321.527	2,50
14.	LASEM	22.500	30.000	13.226	0,44
Jumlah		1.753.175	1.815.393	4.531.040	2,50
Tahun 2021		1.798.962	1.811.215	4.334.369	2,39
Tahun 2020		1.836.623	1.809.790	4.340.033	2,40
Tahun 2019		1.788.375	1.816.507	3.251.288	1,79
Tahun 2018		1.818.906	169.374	179.882	1,06

TABEL V.5.
LUAS PANEN, PRODUKSI, DAN PRODUKTIVITAS
LEMPUYANG DI KABUPATEN REMBANG
TAHUN 2022

No.	KECAMATAN	PRODUKSI LEMPUYANG			
		Luas Tanam (m ²)	Luas Panen (m ²)	Produksi (Kg)	Produktivitas (Kg/m ²)
1.	SUMBER	0	0	0 -	
2.	BULU	3.125	3.300	3.036	0,92
3.	GUNEM	0	0	0 -	
4.	SALE	0	0	0 -	
5.	SARANG	0	0	0 -	
6.	SEDAN	0	0	0 -	
7.	PAMOTAN	0	0	0 -	
8.	SULANG	0	0	0 -	
9.	KALIORI	0	0	0 -	
10.	REMBANG	0	0	0 -	
11.	PANCUR	0	0	0 -	
12.	KRAGAN	0	0	0 -	
13.	SLUKE	17.642	17.631	43.901	2,49
14.	LASEM	0	0	0 -	
Jumlah		20.767	20.931	46.937	2,24
Tahun 2021		20.959	21.705	49.028	2,26
Tahun 2020		21.705	21.191	18.033	0,85
Tahun 2019		21.178	21.383	38.310	1,79
Tahun 2018		21.383	22.831	44.751	1,96

TABEL V.6.
LUAS PANEN, PRODUKSI, DAN PRODUKTIVITAS
TEMU LAWAK DI KABUPATEN REMBANG
TAHUN 2022

No.	KECAMATAN	PRODUKSI TEMU LAWAK			
		Luas Tanam (m ²)	Luas Panen (m ²)	Produksi (Kg)	Produktivitas (Kg/m ²)
1.	SUMBER	50	100	700	7,00
2.	BULU	2.911	2.800	2.352	0,84
3.	GUNEM	4.000	5.000	14.500	2,90
4.	SALE	0	0	0 -	
5.	SARANG	0	0	0 -	
6.	SEDAN	0	565	1.645	2,91
7.	PAMOTAN	0	0	0 -	
8.	SULANG	5.000	0	0 -	
9.	KALIORI	0	0	0 -	
10.	REMBANG	0	0	0 -	
11.	PANCUR	1.500	3.000	3.000	1,00
12.	KRAGAN	0	250	500	2,00
13.	SLUKE	251	246	492	2,00
14.	LASEM	4.000	3.000	2.070	0,69
Jumlah		17.712	14.961	25.259	1,69
Tahun 2021		11.471	9.886	9.041	0,91
Tahun 2020		13.302	19.414	15.873	0,82
Tahun 2019		15.238	36.087	47.110	1,31
Tahun 2018		31.961	70.236	69.222	0,99

TABEL V.7.
LUAS PANEN, PRODUKSI, DAN PRODUKTIVITAS
TEMU IRENG DI KABUPATEN REMBANG
TAHUN 2022

No.	KECAMATAN	PRODUKSI TEMU IRENG			
		Luas Tanam (m2)	Luas Panen (m2)	Produksi (Kg)	Produktivitas (Kg/m2)
1.	SUMBER	0	0	0	-
2.	BULU	2.610	2.640	2.217	0,84
3.	GUNEM	8.000	4.000	13.250	3,31
4.	SALE	0	0	0	-
5.	SARANG	0	0	0	-
6.	SEDAN	0	655	1.459	2,23
7.	PAMOTAN	0	0	0	-
8.	SULANG	0	0	0	-
9.	KALIORI	0	0	0	-
10.	REMBANG	0	0	0	-
11.	PANCUR	1.000	2.000	2.000	1,00
12.	KRAGAN	0	14.000	28.000	2,00
13.	SLUKE	6.427	6.514	16.285	2,50
14.	LASEM	4.000	3.000	1.760	0,59
Jumlah		22.037	32.809	64.971	1,98
Tahun 2021		27.617	27.301	36.822	1,35
Tahun 2020		27.330	26.524	36.268	1,37
Tahun 2019		25.687	27.524	40.898	1,49
Tahun 2018		41.524	74.343	88.107	1,19

TABEL V.8.
LUAS PANEN, PRODUKSI, DAN PRODUKTIVITAS
TEMU KUNCI DI KABUPATEN REMBANG
TAHUN 2022

No.	KECAMATAN	PRODUKSI TEMU KUNCI			
		Luas Tanam (m ²)	Luas Panen (m ²)	Produksi (Kg)	Produktivitas (Kg/m ²)
1.	SUMBER	0	0	0 -	
2.	BULU	2.425	2.450	1.715	0,70
3.	GUNEM	9.000	8.000	27.000	3,38
4.	SALE	0	0	0 -	
5.	SARANG	0	0	0 -	
6.	SEDAN	0	411	804	1,96
7.	PAMOTAN	0	0	0 -	
8.	SULANG	2.000	0	0 -	
9.	KALIORI	0	0	0 -	
10.	REMBANG	0	0	0 -	
11.	PANCUR	750	1.000	1.000	1,00
12.	KRAGAN	0	1.000	4.000	4,00
13.	SLUKE	65.642	65.921	164.802	2,50
14.	LASEM	0	0	0 -	
Jumlah		79.817	78.782	199.321	2,53
Tahun 2020		75.832	71.155	170.741	2,40
Tahun 2020		80.515	77.827	161.889	2,08
Tahun 2019		71.917	82.503	140.073	1,70
Tahun 2018		74.003	31.228	35.772	1,15

Peternakan

Bidang peternakan merupakan salah satu bidang dibawah naungan Dinas Pertanian dan Pangan Kabupaten Rembang. Bidang peternakan fokus mengembangkan komoditas ternak besar dan unggas. Kelompok ternak besar meliputi sapi potong, kambing dan domba, sednagkan kelompok unggas meliputi ayam dan itik. Populasi ternak tersebut tersaji dalam tabel berikut.

Tabel VI.1.
Populasi Ternak Kabupaten Rembang Tahun 2020 – 2022 (ekor)

No	Jenis Ternak	2020	2021	2022
1.	Sapi potong	137.001	147.494	151.833
2.	Kambing	166.534	170.650	182.727
3.	Domba	162.882	166.299	169.741
4.	Ayam Buras	891.731	892.067	892.403
5.	Ayam Ras Broiler	2.106.000	2.528.500	2.707.250
6.	Ayam Ras Layer	39.700	39.850	45.280
7.	Itik	99.945	102.010	104.110
Jumlah Populasi Ternak		3.603.793	4.046.870	4.253.344

Secara keseluruhan, populasi ternak di Kabupaten Rembang mengalami kenaikan. Peningkatan ini mencapai 5,10%. Adapun komoditas yang sedang insentif dikembangkan adalah sapi potong. Populasi sapi potong di Kabupaten Rembang, terus meningkat setiap tahun. Dan pada tahun 2022, telah mencapai puncaknya sebanyak 151.833 ekor sapi yang terdiri dari sapi muda jantan dan betina, serta sapi dewasa jantan dan betina. Jika dibandingkan dengan populasi tahun sebelumnya, populasi ini meningkat sebanyak 2,94 %.

Tingginya populasi sapi potong menjadikan Kabupaten Rembang menduduki peringkat keempat Jawa Tengah sehingga menjadi salah satu pilar penyangga populasi sapi potong di Jawa

Tengah. Oleh sebab itu, Dinas Pertanian dan Pangan Kabupaten Rembang terus mendampingi dan berupaya meningkatkan perkembangan peternakan sapi di Kabupaten Rembang mulai dari sektor pakan, bibit, penjualan serta promosinya.

Selain populasi, data yang tersajikan di buku Statistik Pertanian dan Pangan ini adalah produksi daging dan telur. Pada tahun 2022 produksi daging di Kabupaten Rembang mengalami kenaikan sebesar 1,38 % jika dibandingkan dengan produksi daging tahun 2021. Kenaikan ini disebabkan adanya kelonggaran kasus covid-19 sehingga permintaan pasar naik karena kondisi perekonomian masyarakat berangsur membaik.

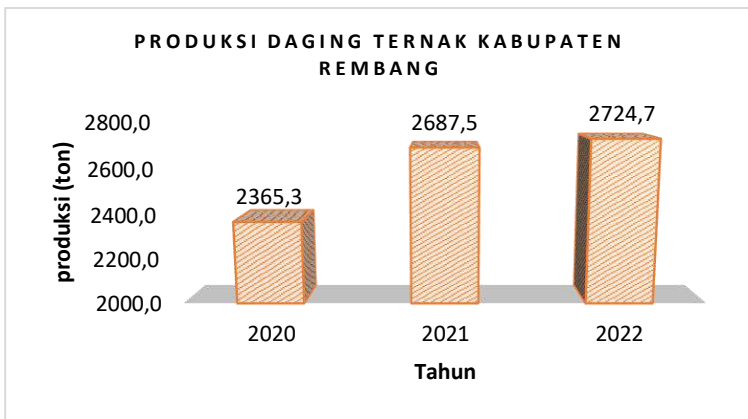

Diagram 4. Produksi Daging dan Jeroan Ternak Kabupaten Rembang

Produksi telur juga mengalami kenaikan pada tahun 2022. Kenaikan ini mencapai 2,86 % jika dibandingkan dengan produksi telur tahun 2021. Jumlah telur ayam dan itik secara lengkap disajikan pada tabel VI.15.

TABEL VI.2.
POPULASI TERNAK SAPI POTONG DI KABUPATEN REMBANG
TAHUN 2022

No.	KECAMATAN	Populasi Ternak Sapi Potong (Ekor)				Jumlah Populasi
		Muda & Anak		Dewasa		
		Jantan	Betina	Jantan	Betina	
1.	SUMBER	3.120	3.182	644	6.404	13.350
2.	BULU	2.174	2.147	559	5.623	10.503
3.	GUNEM	2.179	2.360	506	5.201	10.246
4.	SALE	2.180	2.219	535	5.564	10.498
5.	SARANG	3.282	3.406	633	7.706	15.027
6.	SEDAN	3.220	3.652	619	7.277	14.767
7.	PAMOTAN	2.911	4.532	526	5.526	13.495
8.	SULANG	2.642	2.741	574	6.512	12.469
9.	KALIORI	3.000	3.201	574	6.455	13.230
10.	REMBANG	2.018	2.029	473	4.516	9.036
11.	PANCUR	1.752	1.706	405	3.234	7.097
12.	KRAGAN	2.084	2.031	496	4.972	9.583
13.	SLUKE	1.622	1.659	404	3.240	6.925
14.	LASEM	1.257	1.431	367	2.551	5.606
Jumlah		33.440	36.297	7.315	74.781	151.833
Tahun 2021		31.186	34.477	6.545	75.286	147.494
Tahun 2020		29.592	27.786	6.335	73.288	137.001
Tahun 2019		21.777	26.963	5.075	82.941	136.756
Tahun 2018		21.318	26.304	4.781	82.199	134.602

TABEL VI.3.
POPULASI TERNAK KUDA DI KABUPATEN REMBANG
TAHUN 2022

No.	KECAMATAN	Populasi Ternak Kuda (Ekor)				Jumlah Populasi
		Muda & Anak		Dewasa		
		Jantan	Betina	Jantan	Betina	
1.	SUMBER	0	0	0	0	0
2.	BULU	0	0	0	0	0
3.	GUNEM	18	20	31	80	149
4.	SALE	11	15	9	30	65
5.	SARANG	8	20	20	50	98
6.	SEDAN	10	22	30	30	92
7.	PAMOTAN	18	20	32	80	150
8.	SULANG	20	30	30	200	280
9.	KALIORI	0	9	7	21	37
10.	REMBANG	0	12	10	30	52
11.	PANCUR	6	15	10	40	71
12.	KRAGAN	12	29	20	60	121
13.	SLUKE	13	10	17	41	81
14.	LASEM	12	16	38	40	106
Jumlah		128	218	254	702	1.302
Tahun 2021		221	358	284	1.196	2.060
Tahun 2020		480	527	375	1.741	3.123
Tahun 2019		578	621	445	1.920	3.564
Tahun 2018		738	606	493	2.223	4.060

TABEL VI.4.
POPULASI TERNAK KAMBING DI KABUPATEN REMBANG
TAHUN 2022

No.	KECAMATAN	Populasi Ternak Kambing (Ekor)				Jumlah Populasi
		Muda & Anak		Dewasa		
		Jantan	Betina	Jantan	Betina	
1.	SUMBER	3.237	4.499	1.356	3.193	12.285
2.	BULU	3.888	5.471	1.641	4.201	15.200
3.	GUNEM	2.993	4.125	1.251	2.844	11.212
4.	SALE	3.010	4.141	1.266	2.862	11.279
5.	SARANG	3.149	4.369	1.318	3.084	11.920
6.	SEDAN	2.635	3.568	1.195	2.635	10.033
7.	PAMOTAN	3.389	4.740	1.427	3.331	12.888
8.	SULANG	4.042	5.759	1.714	4.229	15.744
9.	KALIORI	3.566	5.014	1.497	3.552	13.629
10.	REMBANG	3.537	4.947	1.476	3.492	13.452
11.	PANCUR	3.028	4.180	1.303	3.875	12.385
12.	KRAGAN	3.809	5.344	1.602	3.848	14.604
13.	SLUKE	3.677	5.183	1.551	3.687	14.098
14.	LASEM	3.569	5.021	1.517	3.890	13.997
Jumlah		47.529	66.361	20.114	48.723	182.727
Tahun 2021		38.896	64.779	19.925	47.050	170.650
Tahun 2020		38.392	63.253	19.736	45.153	166.534
Tahun 2019		38.350	63.659	18.336	46.007	166.352
Tahun 2018		37.376	62.987	18.000	45.531	163.894

TABEL VI.5.
POPULASI TERNAK DOMBA DI KABUPATEN REMBANG
TAHUN 2022

No.	KECAMATAN	Populasi Ternak Domba (Ekor)				Jumlah Populasi
		Muda & Anak		Dewasa		
		Jantan	Betina	Jantan	Betina	
1.	SUMBER	1.970	2.864	1.326	2.067	8.227
2.	BULU	2.103	3.095	1.476	2.354	9.028
3.	GUNEM	2.428	3.641	1.845	3.061	10.975
4.	SALE	3.452	5.399	3.036	5.361	17.248
5.	SARANG	3.454	5.404	3.039	5.441	17.338
6.	SEDAN	3.157	4.892	2.686	4.651	15.386
7.	PAMOTAN	3.244	5.148	2.863	4.986	16.241
8.	SULANG	1.974	2.885	1.344	2.082	8.285
9.	KALIORI	2.080	3.039	1.443	2.296	8.858
10.	REMBANG	2.144	3.166	1.528	2.452	9.290
11.	PANCUR	2.317	3.475	1.732	2.835	10.359
12.	KRAGAN	3.099	4.803	2.630	4.539	15.071
13.	SLUKE	2.541	3.860	1.998	3.331	11.730
14.	LASEM	2.517	3.856	2.000	3.332	11.705
Jumlah		36.480	55.527	28.947	48.788	169.741
Tahun 2021		36.032	53.161	28.891	48.216	166.299
Tahun 2020		36.043	51.873	27.155	47.812	162.882
Tahun 2019		35.500	50.795	28.835	47.644	162.773
Tahun 2018		35.069	50.109	28.359	46.832	160.368

TABEL VI.6.
POPULASI TERNAK KELINCI DI KABUPATEN REMBANG
TAHUN 2022

No.	KECAMATAN	Populasi Ternak Kelinci (Ekor)				Jumlah Populasi
		Muda & Anak		Dewasa		
		Jantan	Betina	Jantan	Betina	
1.	SUMBER	0	0	0	0	0
2.	BULU	26	200	98	102	427
3.	GUNEM	10	76	39	41	166
4.	SALE	35	248	120	125	527
5.	SARANG	0	0	0	0	0
6.	SEDAN	72	528	254	265	1.119
7.	PAMOTAN	19	126	60	63	269
8.	SULANG	11	46	22	24	103
9.	KALIORI	0	0	0	0	0
10.	REMBANG	88	739	344	362	1.533
11.	PANCUR	0	0	0	0	0
12.	KRAGAN	36	248	121	126	531
13.	SLUKE	0	0	0	0	0
14.	LASEM	34	247	120	126	527
Jumlah		332	2.458	1.178	1.234	5.202
Tahun 2021		340	2.441	1.183	1.238	5.202
Tahun 2020		318	2.411	1.166	1.217	5.112
Tahun 2019		-	-	-	-	-
Tahun 2018		-	-	-	-	-

TABEL VI.7.
POPULASI TERNAK AYAM BURAS DI KABUPATEN REMBANG
TAHUN 2022

No.	KECAMATAN	Populasi Ternak Ayam Buras (Ekor)		Jumlah Populasi
		Jantan	Betina	
1.	SUMBER	21.158	53.730	74.888
2.	BULU	11.994	28.255	40.249
3.	GUNEM	13.420	33.145	46.565
4.	SALE	24.075	84.634	108.709
5.	SARANG	17.337	59.985	77.322
6.	SEDAN	15.805	53.947	69.752
7.	PAMOTAN	12.261	40.982	53.243
8.	SULANG	14.363	48.671	63.034
9.	KALIORI	13.183	44.787	57.970
10.	REMBANG	17.786	61.626	79.412
11.	PANCUR	13.059	44.334	57.393
12.	KRAGAN	18.100	62.777	80.877
13.	SLUKE	11.584	28.271	39.855
14.	LASEM	12.365	30.767	43.132
Jumlah		216.490	675.913	892.403
Tahun 2021		216.322	675.745	892.067
Tahun 2020		216.154	675.577	891.731
Tahun 2019		212.404	667.597	880.001
Tahun 2018		206.512	660.485	866.997

TABEL VI.8.
POPULASI TERNAK AYAM RAS LAYER DI KABUPATEN REMBANG
TAHUN 2022

No.	KECAMATAN	Populasi Ternak Ayam Ras Layer (Ekor)				Jumlah Populasi
		Muda & Anak		Dewasa		
		Jantan	Betina	Jantan	Betina	
1.	SUMBER	0	0	0	0	0
2.	BULU	0	0	0	0	0
3.	GUNEM	0	0	0	710	710
4.	SALE	0	0	0	19.700	19.700
5.	SARANG	0	0	0	1.800	1.800
6.	SEDAN	0	0	0	5.400	5.400
7.	PAMOTAN	0	0	0	0	0
8.	SULANG	0	0	0	3.500	3.500
9.	KALIORI	0	0	0	3.320	3.320
10.	REMBANG	0	0	0	3.000	3.000
11.	PANCUR	0	0	0	5.550	5.550
12.	KRAGAN	0	0	0	0	0
13.	SLUKE	0	0	0	0	0
14.	LASEM	0	0	0	2.300	2.300
Jumlah		0	0	0	45.280	45.280
Tahun 2021		0	0	0	39.850	39.850
Tahun 2020		0	0	0	39.700	39.700
Tahun 2019		0	0	0	3.425	3.425
Tahun 2018		0	0	0	2.900	2.900

TABEL VI.9.
POPULASI TERNAK AYAM RAS BROILER DI KABUPATEN REMBANG
TAHUN 2022

No.	KECAMATAN	Populasi Ternak Ayam Ras Broiler (Ekor)				Jumlah Populasi
		Muda & Anak		Dewasa		
		Jantan	Betina	Jantan	Betina	
1.	SUMBER	84.840	51.510	112.110	54.540	303.000
2.	BULU	8.680	5.270	11.470	5.580	31.000
3.	GUNEM	0	0	0	0	0
4.	SALE	33.320	20.230	44.030	21.420	119.000
5.	SARANG	11.480	6.970	15.170	7.380	41.000
6.	SEDAN	120.680	73.270	159.470	77.580	431.000
7.	PAMOTAN	58.730	35.658	77.608	37.755	209.750
8.	SULANG	73.710	44.753	97.403	47.385	263.250
9.	KALIORI	111.860	67.915	147.815	71.910	399.500
10.	REMBANG	69.160	41.990	91.390	44.460	247.000
11.	PANCUR	51.100	31.025	67.525	32.850	182.500
12.	KRAGAN	70.560	42.840	93.240	45.360	252.000
13.	SLUKE	0	0	0	0	0
14.	LASEM	63.910	38.803	84.453	41.085	228.250
Jumlah		758.030	460.233	1.001.683	487.305	2.707.250
Tahun 2021		657.410	707.980	556.270	606.840	2.528.500
Tahun 2020		606.991	596.115	419.170	483.723	2.106.000
Tahun 2019		238.038	188.949	175.756	139.256	742.000
Tahun 2018		230.080	180.757	169.174	132.989	713.000

TABEL VI.10.
POPULASI TERNAK ITIK DI KABUPATEN REMBANG
TAHUN 2022

No.	KECAMATAN	Populasi Ternak Itik (Ekor)				Jumlah Populasi
		Muda & Anak		Dewasa		
		Jantan	Betina	Jantan	Betina	
1.	SUMBER	0	0	0	0	0
2.	BULU	0	0	0	0	0
3.	GUNEM	0	0	0	13.500	13.500
4.	SALE	0	0	0	21.000	21.000
5.	SARANG	0	0	0	0	0
6.	SEDAN	0	0	0	0	0
7.	PAMOTAN	0	0	0	19.110	19.110
8.	SULANG	0	0	0	500	500
9.	KALIORI	0	0	0	5.000	5.000
10.	REMBANG	0	0	0	34.000	34.000
11.	PANCUR	0	0	0	0	0
12.	KRAGAN	0	0	0	0	0
13.	SLUKE	0	0	0	2.000	2.000
14.	LASEM	0	0	0	9.000	9.000
Jumlah		0	0	0	104.110	104.110
Tahun 2021		0	0	1.010	101.000	102.010
Tahun 2020		0	0	0	99.945	99.945
Tahun 2019		0	0	0	98.405	98.405
Tahun 2018		0	0	0	98.295	98.295

TABEL VI.11.(1)
JUMLAH PEMILIK TERNAK DI KABUPATEN REMBANG
TAHUN 2022

No.	KECAMATAN	Pemilik Ternak (Orang)				
		Sapi Potong	Kuda	Kambing	Domba	Kelinci
1.	SUMBER	7.586	0	2.678	2.678	
2.	BULU	5.177	0	1.000	1.000	29
3.	GUNEM	4.469	68	1.627	1.627	35
4.	SALE	6.851	92	1.915	1.915	45
5.	SARANG	7.303	44	1.533	1.533	
6.	SEDAN	7.159	32	2.295	2.295	52
7.	PAMOTAN	7.005	50	2.862	2.858	33
8.	SULANG	6.428	57	1.468	1.468	
9.	KALIORI	6.941	24	1.387	1.387	
10.	REMBANG	5.019	31	2.760	2.755	65
11.	PANCUR	3.792	23	1.154	1.154	
12.	KRAGAN	5.415	33	6.000	5.978	32
13.	SLUKE	3.412	30	3.250	3.260	
14.	LASEM	2.823	20	2.654	2.651	16
Jumlah		79.381	504	32.583	32.559	307
Tahun 2021		79.302	384	32.583	32.559	328
Tahun 2020		79.302	548	32.583	32.559	307
Tahun 2019		79.293	638	32.583	32.589	306
Tahun 2018		79.282	708	32.571	32.571	306
Tahun 2017		79.282	794	32.897	32.408	306

TABEL VI.11.(2)
JUMLAH PEMILIK TERNAK DI KABUPATEN REMBANG
TAHUN 2022

Lanjutan

No.	KECAMATAN	Pemilik Ternak (Orang)			
		Ayam Buras	Ayam Ras Layer	Ayam Ras Broiler	Itik
1.	SUMBER	2.281	0	8	0
2.	BULU	7.179	0	1	0
3.	GUNEM	4.592	1	0	8
4.	SALE	1.438	9	4	15
5.	SARANG	3.645	1	1	0
6.	SEDAN	2.626	5	11	0
7.	PAMOTAN	4.881	0	6	12
8.	SULANG	6.647	1	9	0
9.	KALIORI	8.319	0	12	5
10.	REMBANG	7.345	4	7	24
11.	PANCUR	6.082	5	5	0
12.	KRAGAN	3.503	0	7	0
13.	SLUKE	4.326	0	0	1
14.	LASEM	7.874	2	7	6
Jumlah		70.738	28	78	71
Tahun 2021		70.738	28	78	71
Tahun 2020		70.738	5	90	71
Tahun 2019		70.738	3	51	75
Tahun 2018		70.735	3	51	75
Tahun 2017		70.735	2	51	75

TABEL VI.12.
BANYAKNYA TERNAK YANG DIPOTONG DI RPH
TAHUN 2022

No.	KECAMATAN	DI POTONG DI RPH			
		Sapi	Kuda	Kambing	Domba
1.	SUMBER	0	0	0	0
2.	BULU	0	0	0	0
3.	GUNEM	0	0	0	0
4.	SALE	0	0	0	0
5.	SARANG	0	0	0	0
6.	SEDAN	0	0	0	0
7.	PAMOTAN	0	0	0	0
8.	SULANG	0	0	0	0
9.	KALIORI	0	0	0	0
10.	REMBANG	368	0	0	0
11.	PANCUR	0	0	0	0
12.	KRAGAN	0	0	0	0
13.	SLUKE	0	0	0	0
14.	LASEM	0	0	0	0
Jumlah		368	0	0	0
Tahun 2021		407	0	0	0
Tahun 2020		710	0	0	0
Tahun 2019		776	0	0	0
Tahun 2018		931	0	0	0
Tahun 2017		1.577	0	0	0

TABEL VI.13.
BANYAKNYA TERNAK YANG DIPOTONG DILUAR RPH
TAHUN 2022

No.	KECAMATAN	DI POTONG DI LUAR RPH		
		Sapi	Kambing	Domba
1.	SUMBER	0	0	314
2.	BULU	0	0	269
3.	GUNEM	0	0	302
4.	SALE	0	0	293
5.	SARANG	0	0	269
6.	SEDAN	555	440	329
7.	PAMOTAN	352	426	340
8.	SULANG	0	0	353
9.	KALIORI	0	0	327
10.	REMBANG	2.008	530	532
11.	PANCUR	0	0	351
12.	KRAGAN	0	390	389
13.	SLUKE	0	374	401
14.	LASEM	666	432	435
Jumlah		3.581	2.592	4.904
Tahun 2021		3.256	2.670	3.377
Tahun 2020		4.013	3.862	3.779
Tahun 2019		4.171	2.834	2.942
Tahun 2018		881	5.477	2.942
Tahun 2017		648	2.473	2.012

TABEL VI.14.
BANYAKNYA TERNAK YANG DIPOTONG TIDAK TERCATAT
TAHUN 2022

No.	KECAMATAN	DI POTONG TIDAK TERCATAT				
		Sapi	Ayam	Itik	Kambing	Domba
1.	SUMBER	119	59.115	0	292	321
2.	BULU	92	58.965	0	323	395
3.	GUNEM	98	60.631	0	370	371
4.	SALE	96	64.152	0	470	361
5.	SARANG	93	59.335	1.817	396	385
6.	SEDAN	106	63.175	1.123	550	410
7.	PAMOTAN	233	59.154	1.007	615	401
8.	SULANG	222	65.344	612	464	398
9.	KALIORI	178	61.390	0	492	459
10.	REMBANG	627	66.732	4.925	550	545
11.	PANCUR	145	59.613	0	395	383
12.	KRAGAN	144	61.825	1.920	407	441
13.	SLUKE	105	59.547	0	384	399
14.	LASEM	223	60.609	1.200	419	461
Jumlah		2.481	859.587	12.603	6.127	5.730
Tahun 2021		2.334	858.586	6.758	10.298	7.572
Tahun 2020		363	845.396	0	10.245	4.386
Tahun 2019		2.558	840.076	0	6.684	5.885
Tahun 2018		2.760	839.927	0	6.408	5.869
Tahun 2017		1.550	839.927	0	6.408	5.869

TABEL VI.15.
PRODUKSI DAGING
TAHUN 2022

PRODUKSI DAGING (Kg) + JEROAN YANG DAPAT DIMAKAN						
No. KECAMATAN	Sapi	Kambing	Domba	Ayam Buras	Ayam Broiler	Ayam Layer
1. SUMBER	23.424,0	10.070,6	9.146,0	27.297,4	23.823,5	23.415,6
2. BULU	18.432,0	7.892,3	9.962,0	27.196,3	23.792,0	23.362,3
3. GUNEM	19.392,0	9.862,1	10.506,0	28.667,1	23.792,0	23.921,3
4. SALE	19.200,0	11.600,2	11.016,0	31.341,0	24.939,6	24.438,7
5. SARANG	18.432,0	8.898,1	14.263,0	27.583,0	23.870,6	23.346,7
6. SEDAN	127.488,0	24.100,6	12.223,0	28.016,2	25.720,3	26.061,1
7. PAMOTAN	114.048,0	25.222,9	12.580,0	27.616,3	23.786,8	23.189,4
8. SULANG	44.352,0	12.095,5	10.931,0	32.464,4	25.096,8	24.609,0
9. KALIORI	35.712,0	14.911,1	11.560,0	27.038,0	25.531,7	24.996,4
10. REMBANG	551.232,0	29.166,1	15.538,0	28.466,0	28.942,9	26.999,7
11. PANCUR	28.416,0	10.738,5	10.659,0	27.071,3	24.866,2	23.267,4
12. KRAGAN	28.224,0	19.979,5	14.841,0	29.056,2	24.682,8	24.156,6
13. SLUKE	20.736,0	18.951,6	11.509,0	26.821,4	24.378,9	23.938,2
14. LASEM	193.152,0	19.348,9	20.808,0	27.603,2	25.327,3	23.570,3
Jumlah	1.242.240,0	222.837,8	175.542,0	396.237,9	348.551,4	339.272,7
Tahun 2021	1.151.424	269.605	184.214	395.568	347.851	338.833
Tahun 2020	976.512	217.675	105.335	387.835	342.543	335.401
Tahun 2019	1.778.577	230.287	123.712	520.269	500.085	490.258
Tahun 2018	1.087.300	227.352	123.712	379.442	338.002	338.844

TABEL VI.16.
PRODUKSI TELUR DAN SUSU
TAHUN 2022

No.	KECAMATAN	PRODUKSI TELUR (Kg)		PRODUKSI SUSU (Ltr)	PRODUKSI SUSU (Ltr)
		Ayam Buras + Layer	Itik	Sapi Perah	Kambing PE
1.	SUMBER	44.322	0		
2.	BULU	23.305	0		
3.	GUNEM	31.787	120.375		
4.	SALE	236.689	186.000		
5.	SARANG	64.730	0		
6.	SEDAN	90.242	0		
7.	PAMOTAN	33.805	170.741		
8.	SULANG	65.560	1.500		1.750,00
9.	KALIORI	54.733	45.000		
10.	REMBANG	75.401	306.000		
11.	PANCUR	83.582	0		
12.	KRAGAN	51.786	0		
13.	SLUKE	23.318	18.000		
14.	LASEM	44.860	81.000		
Jumlah		924.119	928.616	0	1.750
Tahun 2021		894.555	906.626	0	1.254
Tahun 2020		624.560	887.955	0	1.869
Tahun 2019		582.680	893.941	0	4.464
Tahun 2018		742.293	893.628	0	0
Tahun 2017		990.444	893.628	0	4.438

Perkebunan

Perkebunan adalah salah satu bidang yang diampu di Dinas Pertanian dan Pangan Kabupaten Rembang. Komoditas perkebunan yang menjadi unggulan di Kabupaten Rembang adalah tebu dan tembakau. Kedua komoditas ini tumbuh dan berkembang dengan optimal di Kabupaten Rembang karena kondisi lingkungan tumbuhnya sesuai.

Tebu merupakan tanaman perkebunan semusim yang dimanfaatkan batangnya sebagai bahan baku pembuatan gula. Tebu merupakan tanaman tropis sehingga sangat cocok dibudidayakan di Kabupaten Rembang. Secara keseluruhan produksi tebu di Kabupaten Rembang pada tahun 2022 mengalami peningkatan sebesar 3,44 % jika dibandingkan dengan produksi tahun 2021. Hal ini disebabkan karena curah hujan tinggi sehingga produksi sedikit turun.

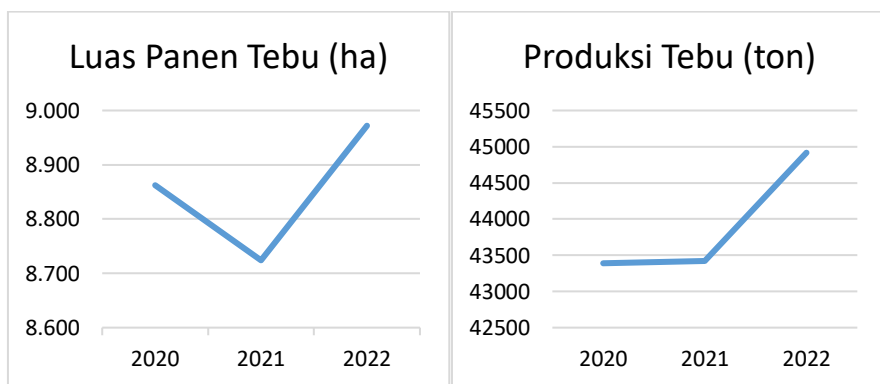

Grafik 4. Luas panen dan produksi tebu Kabupaten Rembang

Berdasarkan grafik diatas, peningkatan luas panen tebu tahun 2022 berbanding lurus dengan nilai produksinya. Adapun luas panen tebu tahun 2022 adalah 8.972 ha yang terdiri dari tebu tumbu dan kristal. Sedangkan produksinya mencapai 31.628 ton untuk gula kristal, dan 13.289 ton dalam bentuk gula tumbu.

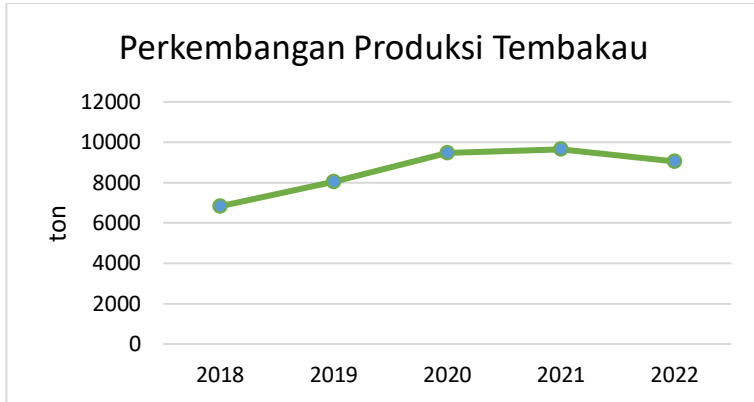

Grafik 5. Perkembangan produksi tembakau di Kabupaten Rembang

Tanaman perkebunan lain yang menjadi primadona di Kabupaten Rembang adalah tembakau. Masuknya PT Sadana di wilayah ini, membuat daya tarik membudidayakan tembakau semakin tinggi. Meskipun tidak semua kecamatan membudidayakan tembakau. Produksi tembakau tahun 2022 mengalami penurunan jika dibandingkan dengan produksi tahun 2021. Hal ini dikarenakan turunnya minat petani menanam tembakau akibat prediksi kondisi cuaca yang tidak menentu. Rendahnya luas tanam, sangat berpengaruh pada luas panen dan produksi tembakau.

TABEL VII.1
LUAS AREAL PANEN, PRODUKSI DAN JUMLAH PETANI
KOMODITI KELAPA KABUPATEN REMBANG
TAHUN 2022

No. KECAMATAN	LUAS AREAL (Ha)				PRODUKSI		Jumlah petani (KK)
	TBM	TM	TT/TR	JML	kg	Rata-rata Produksi kg/Ha	
1. SUMBER	58	73	105	236	61.174	838	916
2. BULU	83	248	55	386	236.640	870	952
3. GUNEM	122	421	60	603	386.176	896	2.140
4. SALE	142	329	36	507	288.472	856	2.031
5. SARANG	102	385	50	537	341.484	858	2.118
6. SEDAN	513	538	25	1.076	473.978	881	4.422
7. PAMOTAN	240	601	52	893	514.456	856	3.480
8. SULANG	238	292	14	544	246.510	830	2.465
9. KALIORI	-	39	21	60	34.604	844	264
10. REMBANG	7	61	33	101	59.290	847	245
11. PANCUR	30	438	53	521	387.128	868	2.730
12. KRAGAN	38	692	11	741	592.992	852	3.192
13. SLUKE	37	62	18	117	52.018	839	339
14. LASEM	22	117	11	150	96.642	826	650
Jumlah	1.632	4.296	544	6.472	3.771.564	878	25.944
Tahun 2021	1.880	4.379	447	6.706	3.771.564	861	28.808
Tahun 2020	2.352	4.514	430	7.296	3.926.983	870	28.628
Tahun 2019	2.318	4.515	475	7.308	3.941.430	873	28.628
Tahun 2018	2.391	4.572	431	7.394	4.207.181	920	28.630

TABEL VII.2
LUAS AREAL PANEN, PRODUKSI DAN JUMLAH PETANI
KOMODITI KAPUK KABUPATEN REMBANG
TAHUN 2022

No.	KECAMATAN	LUAS AREAL (Ha)				PRODUKSI		Jumlah petani (KK)
		TBM	TM	TT/TR	JML	kg	Rata-rata Produksi Kg/Ha	
1.	SUMBER	1	52	6	59	16.141	310	538
2.	BULU	-	99	6	105	30.634	309	856
3.	GUNEM	1	75	10	86	15.569	208	820
4.	SALE	-	50	-	50	11.252	225	496
5.	SARANG	-	14	4	18	4.033	288	356
6.	SEDAN	8	90	1	99	26.864	298	830
7.	PAMOTAN	8	57	7	72	17.472	307	627
8.	SULANG	21	24	5	50	5.587	233	460
9.	KALIORI	-	6	5	11	1.333	222	79
10.	REMBANG	4	100	9	113	30.264	303	507
11.	PANCUR	2	91	7	100	27.877	306	723
12.	KRAGAN	-	46	31	77	10.218	222	580
13.	SLUKE	7	6	1	14	1.776	296	90
14.	LASEM	-	36	22	58	10.667	296	523
Jumlah		52	746	114	912	209.687	281	7.485
Tahun 2021		81	840	104	1.025	242.122	288	7.703
Tahun 2020		111	1.046	167	1.324	346.354	331	7.789
Tahun 2019		111	1.046	167	1.324	364.317	348	7.789
Tahun 2018		111	1.046	167	1.324	404.713	387	7.789

TABEL VII.3
LUAS AREAL PANEN, PRODUKSI DAN JUMLAH PETANI
KOMODITI CENGKEH KABUPATEN REMBANG
TAHUN 2022

No.	KECAMATAN	LUAS AREAL (Ha)				PRODUKSI		Jumlah petani (KK)
		TBM	TM	TT/TR	JML	kg	Rata-rata Produksi Kg/Ha	
1.	SUMBER	-	-	-	-	-	-	-
2.	BULU	-	-	-	-	-	-	-
3.	GUNEM	-	-	-	-	-	-	-
4.	SALE	-	8	2	10	3.040	380	120
5.	SARANG	-	-	-	-	-	-	-
6.	SEDAN	21	47	6	74	18.894	402	576
7.	PAMOTAN	-	-	-	-	-	-	-
8.	SULANG	-	-	-	-	-	-	-
9.	KALIORI	-	-	-	-	-	-	-
10.	REMBANG	-	-	-	-	-	-	-
11.	PANCUR	-	28	4	32	9.828	351	391
12.	KRAGAN	31	30	8	69	11.040	368	231
13.	SLUKE	38	23	17	78	8.119	353	185
14.	LASEM	4	45	10	59	16.335	363	42
Jumlah		94	181	47	322	67.256	372	1.545
Tahun 2021		162	205	17	384	77.428	378	1.710
Tahun 2020		177	230	23	430	91.496	398	1.710
Tahun 2019		177	230	23	430	96.313	419	1.603
Tahun 2018		177	230	23	430	101.431	441	1.603

TABEL VII.4
LUAS AREAL PANEN, PRODUKSI DAN JUMLAH PETANI
KOMODITI JAMBU METE KABUPATEN REMBANG
TAHUN 2022

No.	KECAMATAN	LUAS AREAL (Ha)				PRODUKSI		Jumlah petani (KK)
		TBM	TM	TT/TR	JML	kg	Rata-rata Produksi Kg/Ha	
1.	SUMBER	28	12	7	47	4.615	384,55	272
2.	BULU	0	7	2	9	2.618	373,97	98
3.	GUNEM	0	17	4	21	6.342	373,09	322
4.	SALE	2	10	5	17	3.801	380,14	152
5.	SARANG	1	31	13	45	11.648	375,73	624
6.	SEDAN	5	18	0	23	6.906	383,67	156
7.	PAMOTAN	3	92	16	111	35.785	388,96	892
8.	SULANG	0	0	0	0	0	0,00	0
9.	KALIORI	0	0	0	0	0	0,00	0
10.	REMBANG	0	0	0	0	0	0,00	0
11.	PANCUR	2	30	10	42	13.495	449,82	490
12.	KRAGAN	1	15	9	25	5.834	388,96	260
13.	SLUKE	0	2	0	2	767,34	383,67	35
14.	LASEM	0	5	1	6	1.923	384,55	53
Jumlah		42	239	67	348	93.734	392,19	3.354
Tahun 2021		66	290	69	425	#####	400,45	3.635
Tahun 2020		77	365	67	509	162,72	445,81	3.635
Tahun 2019		77	365	67	509	209,33	573,50	3.635
Tahun 2018		77	365	67	509	209,33	573,50	3.635

TABEL VII.5
LUAS AREAL PANEN, PRODUKSI DAN JUMLAH PETANI
KOMODITI KOPI KABUPATEN REMBANG
TAHUN 2022

No.	KECAMATAN	LUAS AREAL (Ha)				PRODUKSI		Jumlah petani (KK)
		TBM	TM	TT/TR	JML	kg	Rata-rata Produksi Kg/Ha	
1.	SUMBER	-	-	-	-	-	-	-
2.	BULU	-	-	-	-	-	-	-
3.	GUNEM	-	1	-	1	812	738	21
4.	SALE	-	8	7	15	5.864	733	97
5.	SARANG	-	-	-	-	-	-	-
6.	SEDAN	4	9	-	13	6.921	769	165
7.	PAMOTAN	-	-	-	-	-	-	-
8.	SULANG	-	-	-	-	-	-	-
9.	KALIORI	-	-	-	-	-	-	-
10.	REMBANG	-	-	-	-	-	-	-
11.	PANCUR	3	-	-	3	-	-	219
12.	KRAGAN	82	32	1	115	24.480	765	221
13.	SLUKE	-	23	-	23	16.123	701	209
14.	LASEM	5	16	12	33	12.960	810	255
Jumlah		94	89	20	203	67.160	754	1.187
Tahun 2021		126	92	14	232	56.670	615	1.610
Tahun 2020		75	36	11	122	30.683	852	566
Tahun 2019		127	62	13	202	59.439	959	1.324
Tahun 2018		127	62	13	202	65.310	1.053	1.324

TABEL VII.6
LUAS AREAL PANEN, PRODUKSI DAN JUMLAH PETANI
KOMODITI SIWALAN KABUPATEN REMBANG
TAHUN 2022

No.	KECAMATAN	LUAS AREAL (Ha)				PRODUKSI		Jumlah petani (KK)
		TBM	TM	TT/TR	JML	kg	Rata-rata Produksi Kg/Ha	
1.	SUMBER	1	4	-	5	9.836	2.459	29
2.	BULU							
3.	GUNEM							
4.	SALE							
5.	SARANG							
6.	SEDAN							
7.	PAMOTAN							
8.	SULANG	90	300	5	395	811.200	2.704	1.098
9.	KALIORI	5	23	2	30	57.477	2.499	133
10.	REMBANG	3	13	2	18	32.838	2.526	95
11.	PANCUR							
12.	KRAGAN	-	2	-	2	5.028	2.514	12
13.	SLUKE							
14.	LASEM							
Jumlah		99	342	9	450	916.379	2.679	1.367
Tahun 2021		99	342	24	465	931.870	2.725	3.018
Tahun 2020		99	342	24	465	928.513	2.715	1.394
Tahun 2019		99	342	24	465	929.962	2.719	1.394
Tahun 2018		99	342	24	465	978.886	2.862	1.394

TABEL VII.7
LUAS, PRODUKSI, DAN PRODUKTIVITAS
WIJEN DI KABUPATEN REMBANG
TAHUN 2022

No.	KECAMATAN	Komoditi Wijen			
		Luas Panen (Ha)	Produksi (kg)	Produktivitas (Kg/Ha)	Jumlah petani (KK)
1.	SUMBER				
2.	BULU				
3.	GUNEM				
4.	SALE				
5.	SARANG	13	9.204	708	20
6.	SEDAN	5	3.550	710	8
7.	PAMOTAN	14	10.052	718	14
8.	SULANG				
9.	KALIORI				
10.	REMBANG				
11.	PANCUR				
12.	KRAGAN				
13.	SLUKE				
14.	LASEM				
Jumlah		32	22.806	713	42
Tahun 2021		33	23.543	713	50
Tahun 2020		37	26.413	714	54
Tahun 2019		44	31.827	723	66
Tahun 2018		52	37.660	724	66

TABEL VII.8
LUAS, PRODUKSI, DAN PRODUKTIVITAS
TEBAKAU DI KABUPATEN REMBANG
TAHUN 2022

No.	KECAMATAN	Komoditi Tembakau			
		Luas Panen (Ha)	Produksi (ton)	Produktivitas (Kg/Ha)	Jumlah petani (KK)
1.	SUMBER	1.639	2.704	1.650	578
2.	BULU	956	1.721	1.800	721
3.	GUNEM	403	685	1.700	840
4.	SALE	24	42	1.750	60
5.	SARANG	53	85	1.600	24
6.	SEDAN	33	59	1.800	56
7.	PAMOTAN	406	731	1.800	620
8.	SULANG	1.448	2.606	1.800	1.200
9.	KALIORI	145	247	1.700	32
10.	REMBANG	47	71	1.500	62
11.	PANCUR	33	54	1.650	72
12.	KRAGAN				
13.	SLUKE				
14.	LASEM	20	35	1.750	204
Jumlah		5.207	9.040	1.736	4.469
Tahun 2021		5.298	9.648	1.821	4.469
Tahun 2020		5.042	9.483	1.881	4.469
Tahun 2019		4.441	8.048	1.812	4.469
Tahun 2018		3.727	6.830	1.832	4.469

TABEL VII.9
LUAS, PRODUKSI, DAN PRODUKTIVITAS
TEBU (KRISTAL) DI KABUPATEN REMBANG
TAHUN 2022

No.	KECAMATAN	Komoditi Tebu			
		Luas Panen (Ha)	Produksi (Ton)	Produktivitas (Kg/Ha)	Jumlah petani (KK)
1.	SUMBER	1.087	5.250	4.830	215
2.	BULU	700	3.283	4.690	95
3.	GUNEM	145	651	4.490	170
4.	SALE	123	512	4.163	26
5.	SARANG	86	341	3.965	15
6.	SEDAN	72	304	4.222	48
7.	PAMOTAN	1.364	7.059	5.175	787
8.	SULANG	1.252	6.135	4.900	524
9.	KALIORI	406	1.624	4.000	31
10.	REMBANG	683	2.706	3.962	240
11.	PANCUR	554	2.269	4.096	381
12.	KRAGAN	209	861	4.120	17
13.	SLUKE	-	-	-	2
14.	LASEM	162	633	3.907	47
Jumlah		6.843	31.628	4.622	2.598
Tahun 2021		6.539	30.000	4.588	2.612
Tahun 2020		6.652	29.806	4.481	2.443
Tahun 2019		6.852	30.817	4.498	2.243
Tahun 2018		6.852	31.388	4.581	2.243

TABEL VII.10
LUAS, PRODUKSI, DAN PRODUKTIVITAS
TEBU (TUMBU) DI KABUPATEN REMBANG
TAHUN 2022

No.	KECAMATAN	Komoditi Tebu			
		Luas Panen (Ha)	Produksi (Ton)	Produktivitas (Kg/Ha)	Jumlah petani (KK)
1.	SUMBER	31	202	6.500	34
2.	BULU	-	-	-	-
3.	GUNEM	63	394	6.250	10
4.	SALE	-	-	-	-
5.	SARANG	-	-	-	-
6.	SEDAN	-	-	-	-
7.	PAMOTAN	901	5.766	6.400	636
8.	SULANG	985	6.107	6.200	312
9.	KALIORI	-	-	-	-
10.	REMBANG	-	-	-	-
11.	PANCUR	149	820	5.500	120
12.	KRAGAN	-	-	-	-
13.	SLUKE	-	-	-	-
14.	LASEM	-	-	-	-
Jumlah		2.129	13.289	6.242	1.112
Tahun 2021		2.185	13.422	6.143	1.078
Tahun 2020		2.210	13.584	6.146	1.079
Tahun 2019		2.210	14.060	6.362	1.079
Tahun 2018		2.210	14.033	6.350	1.079

Prasarana dan Sarana

Dalam meningkatkan produksi tanaman, diperlukan dukungan sarana dan prasarana pertanian yang baik. Sarana pertanian adalah segala sesuatu yang dapat dipergunakan sebagai alat/bahan dalam upaya budidaya pertanian, misalkan alat pertanian, benih dan pupuk.

Alat pertanian meliputi alat yang digunakan dalam persiapan tanam sampai ke proses pasca panen produk pertanian. Alat pertanian yang pernah di distribusikan ke masyarakat adalah traktor, mesin panen, mesin tanam serta mesin pasca panen. Total alat mesin pertanian tahun 2022 mencapai 15.242 alat yang mencakup mesin pasca panen, jaringan irigasi, pompa air, traktor dan penggilingan padi. Total alat mesin pertanian ini meningkat sebesar 2,48 % dibandingkan tahun lalu.

Tabel Perkembangan alat mesin pertanian

Tahun	Total alsintan	Peningkatan alsintan	Persentase peningkatan
2022	15.242	369	2,48
2021	14.873	296	2,03
2020	14.577	246	1,72

Prasarana pertanian meliputi jalan usaha tani, pembangunan embung pertanian dan saluran irigasi. Embung pertanian di Kabupaten Rembang sangat diperlukan untuk menampung air. Karena Kabupaten Rembang memiliki curah hujan yang rendah maka diperlukan embung-embung penampung air hujan agar pada musim kemarau masih bisa memanfaatkan air untuk pertanian. Total embung sedang tahun 2022 meningkat 22,12 % dibandingkan jumlah tahun lalu.

Benih tanaman yang berkualitas akan mendukung tumbuh dan berkembangnya tanaman sehingga menghasilkan tanaman yang baik dan mampu memproduksi tinggi. Selain bibit berkualitas, diperlukan juga bahan pendukung lain seperti pupuk dalam perawatan tanaman. Pupuk

yang di distribusikan Dinas Pertanian dan Pangan Kabupaten Rembang tahun 2022 meliputi urea dan NPK.

Data terkait prasarana dan sarana pertanian di Dinas Pertanian dan Pangan Kabupaten Rembang tersaji pada tabel berikut ini :

TABEL VIII.2
ALAT MESIN PENGGILINGAN PADI KABUPATEN REMBANG
TAHUN 2022

No.	KECAMATAN	Alat Mesin Penggilingan Padi (Unit)			RMU
		Penggilingan Besar	Penggilingan Sedang	Penggilingan Kecil	
1.	SUMBER	15	32	-	21
2.	BULU	-	15	6	4
3.	GUNEM	2	22	-	4
4.	SALE	-	2	18	21
5.	SARANG	-	-	-	23
6.	SEDAN	-	-	9	10
7.	PAMOTAN	-	-	-	13
8.	SULANG	5	1	35	11
9.	KALIORI	4	9	-	40
10.	REMBANG	3	10	30	18
11.	PANCUR	2	7	1	6
12.	KRAGAN	5	11	-	10
13.	SLUKE	1	2	9	2
14.	LASEM	1	-	6	9
Jumlah		38	111	114	192
Tahun 2021		38	111	114	188
Tahun 2020		38	111	114	188
Tahun 2019		38	111	114	188
Tahun 2018		38	111	113	118

TABEL VIII.3
ALAT MESIN PERONTOK/PEMIPIL KABUPATEN REMBANG
TAHUN 2022

No.	KECAMATAN	Alat Mesin Perontok/Pemipil (Unit)				
		Perontok Padi	Pemipil Jagung	Perontok Kedelai	Perontok Multiguna	Cobine Harvester
1.	SUMBER	927	19	5	13	8
2.	BULU	624	20	-	6	4
3.	GUNEM	17	7	-	9	2
4.	SALE	639	8	-	1	3
5.	SARANG	23	7	19	24	9
6.	SEDAN	388	15	10	12	10
7.	PAMOTAN	493	8	14	28	3
8.	SULANG	643	-	1	2	2
9.	KALIORI	1.077	2	-	11	8
10.	REMBANG	527	7	-	-	7
11.	PANCUR	11	2	-	3	3
12.	KRAGAN	702	16	3	14	7
13.	SLUKE	281	2	-	3	4
14.	LASEM	2	2	-	5	3
15.	BRIGADE KAB.	16	19	-	36	18
Jumlah		6.370	134	52	167	91
Tahun 2021		6.356	129	52	153	90
Tahun 2020		6.322	113	52	153	88
Tahun 2019		6.317	108	52	147	81
Tahun 2018		6.306	98	52	137	77

TABEL VIII.4
ALAT MESIN PENGOLAH LAHAN KABUPATEN REMBANG
TAHUN 2022

No.	KECAMATAN	Alat Mesin (Unit)				
		Pompa Air	Traktor Roda Dua	Traktor Roda Empat	Cultivator	Handsprayer
1.	SUMBER	410	392	25	70	135
2.	BULU	421	260	4	32	34
3.	GUNEM	100	164	0	31	33
4.	SALE	101	151	2	5	17
5.	SARANG	549	235	4	8	18
6.	SEDAN	195	124	2	4	26
7.	PAMOTAN	195	187	7	18	55
8.	SULANG	487	183	6	25	42
9.	KALIORI	717	313	6	12	92
10.	REMBANG	162	196	5	10	42
11.	PANCUR	176	101	0	5	3
12.	KRAGAN	406	253	10	4	17
13.	SLUKE	66	71	1	6	13
14.	LASEM	219	69	0	13	14
15.	BRIGADE KAB.	70	128	10	0	0
Jumlah		4.274	2.827	82	243	541
Tahun 2021		4.244	2.664	75	185	474
Tahun 2020		4.213	2.531	71	152	431
Tahun 2019		4.185	2.363	68	146	413
Tahun 2018		4.101	2.173	67	38	193

TABEL VIII. 5 (1)
JUMLAH EMBUNG DI KABUPATEN REMBANG
TAHUN 2022

No.	KECAMATAN	EMBUNG KECIL (Unit)				Jumlah
		Baik	Rusak Ringan	Rusak Sedang	Rusak Berat	
1.	SUMBER	-	-	-	-	-
2.	BULU	-	-	-	-	-
3.	GUNEM	-	-	-	-	-
4.	SALE	-	-	-	-	-
5.	SARANG	-	-	-	-	-
6.	SEDAN	-	-	-	-	-
7.	PAMOTAN	-	-	-	-	-
8.	SULANG	-	-	-	-	-
9.	KALIORI	-	-	-	-	-
10.	REMBANG	-	-	-	-	-
11.	PANCUR	-	-	-	-	-
12.	KRAGAN	-	-	-	-	-
13.	SLUKE	-	-	-	-	-
14.	LASEM	-	-	-	-	-
Jumlah		-	-	-	-	0
Tahun 2021		-	-	-	-	0
Tahun 2020		-	-	-	-	0
Tahun 2019		-	-	-	-	0
Tahun 2018		-	-	-	-	0

TABEL VIII. 5 (2)
JUMLAH EMBUNG DI KABUPATEN REMBANG
TAHUN 2022

Lanjutan

No.	KECAMATAN	EMBUNG SEDANG (Unit)				Jumlah
		Baik	Rusak Ringan	Rusak Sedang	Rusak Berat	
1.	SUMBER	13	1	-	-	14
2.	BULU	6	5	2	-	13
3.	GUNEM	8	1	-	-	9
4.	SALE	3	5	3	7	18
5.	SARANG	8	-	-	-	8
6.	SEDAN	3	-	-	-	3
7.	PAMOTAN	7	-	1	1	9
8.	SULANG	8	1	1	-	10
9.	KALIORI	3	5	-	-	8
10.	REMBANG	26	-	1	-	27
11.	PANCUR	6	-	-	-	6
12.	KRAGAN	2	-	-	-	2
13.	SLUKE	-	-	-	-	0
14.	LASEM	4	3	-	1	8
Jumlah		97	21	8	9	135
Tahun 2021		82	13	8	9	112
Tahun 2020		74	13	8	9	104
Tahun 2019		65	13	8	9	95
Tahun 2018		45	13	8	9	75

TABEL VIII. 6.
JUMLAH JARINGAN IRIGASI DI KABUPATEN REMBANG
TAHUN 2022

No.	KECAMATAN	JITUT (Ha)				Jumlah
		Baik	Rusak Ringan	Rusak Sedang	Rusak Berat	
1.	SUMBER	320	800	800	-	1.920
2.	BULU	12.865	7.950	19.050	11.800	51.665
3.	GUNEM	3.321	157	-	-	3.478
4.	SALE	5.558	-	-	-	5.558
5.	SARANG	3.718	-	9.000	2.693	15.411
6.	SEDAN	1.146	-	-	-	1.146
7.	PAMOTAN	8.503	1.000	323	-	9.826
8.	SULANG	1.000	-	-	-	1.000
9.	KALIORI	1.931	700	300	2.091	5.022
10.	REMBANG	11.295	-	1.000	-	12.295
11.	PANCUR	10.247	-	-	-	10.247
12.	KRAGAN	702	-	-	-	702
13.	SLUKE	2.835	-	1.250	500	4.585
14.	LASEM	2.045	1.000	2.000	5.000	10.045
Jumlah		65.485	11.607	33.723	22.084	132.899
Tahun 2021		65.043	11.607	33.723	22.084	132.457
Tahun 2020		64.543	11.607	33.723	22.084	131.957
Tahun 2019		64.143	11.607	33.723	22.084	131.557
Tahun 2018		63118	11607	33723	22084	130532

TABEL VIII. 7.
JUMLAH JALAN USAHA TANI DI KABUPATEN REMBANG
TAHUN 2022

No.	KECAMATAN	JALAN USAHA TANI (meter)				Jumlah
		Baik	Rusak Ringan	Rusak Sedang	Rusak Berat	
1.	SUMBER	14.974	800	800	-	16.574
2.	BULU	24.603	7.950	19.050	12.000	63.603
3.	GUNEM	11.274	733	167	-	12.174
4.	SALE	26.043	300	500	-	26.843
5.	SARANG	34.936	-	9.235	3.000	47.171
6.	SEDAN	15.740	200	-	-	15.940
7.	PAMOTAN	31.815	1.000	500	300	33.615
8.	SULANG	17.375	-	-	-	17.375
9.	KALIORI	18.650	700	300	2.200	21.850
10.	REMBANG	24.662	-	2.400	-	27.062
11.	PANCUR	23.163	-	-	-	23.163
12.	KRAGAN	15.227	-	-	-	15.227
13.	SLUKE	7.065	-	1.250	500	8.815
14.	LASEM	4.021	1.000	2.000	5.000	12.021
Jumlah		269.548	12.683	36.202	23.000	341.433
Tahun 2021		267.688	12.850	36.202	23.000	339.740
Tahun 2020		250.059	12.850	34.400	23.000	320.309
Tahun 2019		242.169	12.850	34.400	23.000	312.419
Tahun 2018		188.469	12.850	34.400	23.000	258.719

TABEL VIII. 8.
ALOKASI PUPUK DI KABUPATEN REMBANG
TAHUN 2022

No.	KECAMATAN	ALOKASI PUPUK (TON)				
		Urea	ZA	SP36	NPK	Organik
1.	SUMBER	2.280	0	0	1.936	0
2.	BULU	2.926	0	0	2.130	0
3.	GUNEM	3.604	0	0	3.003	0
4.	SALE	1.726	0	0	1.327	0
5.	SARANG	3.105	0	0	2.420	0
6.	SEDAN	2.362	0	0	2.323	0
7.	PAMOTAN	1.633	0	0	2.851	0
8.	SULANG	1.660	0	0	2.225	0
9.	KALIORI	733	0	0	1.356	0
10.	REMBANG	606	0	0	977	0
11.	PANCUR	1.019	0	0	1.403	0
12.	KRAGAN	1.903	0	0	1.679	0
13.	SLUKE	1.066	0	0	879	0
14.	LASEM	773	0	0	758	0
Jumlah		25.396	-	-	25.267	0
Tahun 2021		20.900	13.350	1.840	20.272	5.850
Tahun 2020		24.000	10.157	3.630	17.970	8.657

Ketahanan Pangan

Ketahanan pangan adalah ketersediaan pangan dan kemampuan seseorang untuk mengaksesnya. Ketahanan pangan sangat erat hubungannya dengan ketersediaan bahan pangan dan konsumsi pangan. Jika pangan tersedia, namun masyarakat tidak dapat mengakses atau mengkonsumsi maka belum dikatakan ketahanan pangan.

Pembahasan ketahanan pangan sangat erat kaitannya dengan skor pola pangan harapan. Pola Pangan Harapan (PPH) atau Desirable Dietary Pattern (DDP) adalah susunan keragaman pangan yang didasarkan pada sumbangan energi dari kelompok pangan utama pada tingkat ketersediaan maupun konsumsi pangan. PPH merupakan instrumen untuk menilai situasi konsumsi pangan wilayah yang dapat digunakan untuk menyusun perencanaan kebutuhan konsumsi pangan ke depan, dengan mempertimbangkan aspek sosial, ekonomi, budaya dan preferensi konsumsi pangan masyarakat.

Nilai skor PPH merupakan indikator mutu gizi dan keragaman konsumsi pangan sehingga dapat digunakan untuk merencanakan kebutuhan konsumsi pangan pada tahun mendatang serta mengevaluasi konsumsi pangan tahun berjalan. Skor PPH yang semakin tinggi menunjukkan bahwa konsumsi pangan semakin beragam dan bergizi seimbang. Nilai skor PPH maksimal 100. Skor PPH tahun 2022 adalah 87,3, artinya konsumsi pangan di Kabupaten Rembang sudah cukup beragam pangan dan gizinya.

TABEL IX.1.
KETERSEDIAAN DAN KEBUTUHAN BERAS
KABUPATEN REMBANG TAHUN 2022

No.	KECAMATAN	Jumlah Penduduk (2022)	Ketersediaan Beras (ton)	Kebutuhan (ton)	Kebutuhan Perbulan (ton)	Kecukupan Stock Pangan (bulan/ton)
1.	SUMBER	36.957	14.718	3.491	290,94	39
2.	BULU	28.127	5.468	2.657	221,43	13
3.	GUNEM	24.300	5.709	2.296	191,30	18
4.	SALE	39.058	11.347	3.690	307,48	25
5.	SARANG	62.872	8.261	5.940	494,96	5
6.	SEDAN	55.408	5.943	5.234	436,20	2
7.	PAMOTAN	50.107	10.788	4.734	394,47	15
8.	SULANG	39.175	7.034	3.701	308,41	11
9.	KALIORI	42.370	15.333	4.003	333,56	34
10.	REMBANG	92.279	8.065	8.718	726,47	-1
11.	PANCUR	31.019	2.739	2.930	244,20	-1
12.	KRAGAN	65.937	6.494	6.229	519,09	1
13.	SLUKE	29.668	4.980	2.803	233,56	9
14.	LASEM	50.489	3.316	4.770	397,47	-4
Jumlah		647.766	110.195	61.194	5.099,54	10
	Tahun 2021	645.340	120.557	60.965	5.080,44	12
	Tahun 2020	638.190	85.001	60.290	5.024,15	5
	Tahun 2019	633.211	113.245	53.145	4.428,79	14
	Tahun 2018	628.901	113.168	52.784	4.398,64	14

TABEL IX.2.
KETERSEDIAAN DAN KEBUTUHAN JAGUNG
KABUPATEN REMBANG TAHUN 2022

No.	KECAMATAN	Jumlah Penduduk (2022)	Ketersediaan (ton)	Kebutuhan (ton)	Kebutuhan Perbulan (ton)	Kecukupan Stock Pangan (bulan/ton)
1.	SUMBER	36.957	12.050	62	5,14	2.331
2.	BULU	28.127	36.251	47	3,91	9.249
3.	GUNEM	24.300	62.047	41	3,38	18.336
4.	SALE	39.058	23.672	65	5,44	4.343
5.	SARANG	62.872	37.744	105	8,75	4.302
6.	SEDAN	55.408	32.821	93	7,71	4.244
7.	PAMOTAN	50.107	32.441	84	6,97	4.640
8.	SULANG	39.175	6.852	65	5,45	1.245
9.	KALIORI	42.370	69	71	5,90	0
10.	REMBANG	92.279	320	154	12,84	13
11.	PANCUR	31.019	5.866	52	4,32	1.347
12.	KRAGAN	65.937	7.251	110	9,18	778
13.	SLUKE	29.668	11.470	50	4,13	2.766
14.	LASEM	50.489	2.154	84	7,03	295
Jumlah		647.766	271.008	1.082	90,15	2.994
Tahun 2021		645.340	134.927	1.078	89,81	1.490
Tahun 2020		638.190	127.772	1.066	88,81	1.427
Tahun 2019		633.211	114.770	2.077	173,08	651
Tahun 2018		628.901	97.976	2.063	171,90	558

TABEL IX.3.
KETERSEDIAAN DAN KEBUTUHAN UBI KAYU
KABUPATEN REMBANG TAHUN 2022

No.	KECAMATAN	Jumlah Penduduk (2022)	Ketersedian (ton)	Kebutuhan (ton)	Kebutuhan Perbulan (ton)	Kecukupan Stock Pangan (bulan/ton)
1.	SUMBER	36.957	390	316	26,33	3
2.	BULU	28.127	4.399	240	20,04	208
3.	GUNEM	24.300	1.257	208	17,31	61
4.	SALE	39.058	2.104	334	27,83	64
5.	SARANG	62.872	0	538	44,80	-12
6.	SEDAN	55.408	742	474	39,48	7
7.	PAMOTAN	50.107	3.661	428	35,70	91
8.	SULANG	39.175	324	335	27,91	0
9.	KALIORI	42.370	0	362	30,19	-12
10.	REMBANG	92.279	0	789	65,75	-12
11.	PANCUR	31.019	240	265	22,10	-1
12.	KRAGAN	65.937	693	564	46,98	3
13.	SLUKE	29.668	7.131	254	21,14	325
14.	LASEM	50.489	203	432	35,97	-6
Jumlah		647.766	21.143	5.538	461,53	34
Tahun 2021		645.340	23.550	5.518	459,80	39
Tahun 2020		638.190	23.806	5.457	454,71	40
Tahun 2019		633.211	17.187	5.414	451,16	26
Tahun 2018		628.901	15.805	5.377	448,09	23

TABEL IX.4.
KETERSEDIAAN DAN KEBUTUHAN UBI JALAR
KABUPATEN REMBANG TAHUN 2022

No.	KECAMATAN	Jumlah Penduduk (2022)	Ketersediaan (ton)	Kebutuhan (ton)	Kebutuhan Perbulan (ton)	Kecukupan Stock Pangan (bulan/ton)
1.	SUMBER	36.957	63	71	5,91	-1
2.	BULU	28.127	0	54	4,50	-12
3.	GUNEM	24.300	372	47	3,89	84
4.	SALE	39.058	38	75	6,25	-6
5.	SARANG	62.872	0	121	10,06	-12
6.	SEDAN	55.408	0	106	8,87	-12
7.	PAMOTAN	50.107	26	96	8,02	-9
8.	SULANG	39.175	0	75	6,27	-12
9.	KALIORI	42.370	0	81	6,78	-12
10.	REMBANG	92.279	0	177	14,76	-12
11.	PANCUR	31.019	0	60	4,96	-12
12.	KRAGAN	65.937	0	127	10,55	-12
13.	SLUKE	29.668	174	57	4,75	25
14.	LASEM	50.489	0	97	8,08	-12
Jumlah		647.766	673	1.244	103,64	-6
Tahun 2021		645.340	657	1.033	86,05	-4
Tahun 2020		638.190	420	1.225	102,11	-8
Tahun 2019		633.211	439	1.216	101,31	-8
Tahun 2018		628.901	15.805	5.377	448,09	23

TABEL IX.5.
KETERSEDIAAN DAN KEBUTUHAN KACANG TANAH
KABUPATEN REMBANG TAHUN 2022

No.	KECAMATAN	Jumlah Penduduk (2022)	Ketersediaan (ton)	Kebutuhan (ton)	Kebutuhan Perbulan (ton)	Kecukupan Stock Pangan (bulan/ton)
1.	SUMBER	36.957	55,06	20,33	1,69	21
2.	BULU	28.127	0,00	15,47	1,29	-12
3.	GUNEM	24.300	2,83	13,37	1,11	-9
4.	SALE	39.058	15,23	21,48	1,79	-3
5.	SARANG	62.872	2,93	34,58	2,88	-11
6.	SEDAN	55.408	0,00	30,47	2,54	-12
7.	PAMOTAN	50.107	102,25	27,56	2,30	33
8.	SULANG	39.175	1,88	21,55	1,80	-11
9.	KALIORI	42.370	0,00	23,30	1,94	-12
10.	REMBANG	92.279	13,21	50,75	4,23	-9
11.	PANCUR	31.019	3,30	17,06	1,42	-10
12.	KRAGAN	65.937	0,00	36,27	3,02	-12
13.	SLUKE	29.668	10,40	16,32	1,36	-4
14.	LASEM	50.489	1,10	27,77	2,31	-12
Jumlah		647.766	208	356	29,69	-5
Tahun 2021		645.340	531	355	29,58	6
Tahun 2020		638.190	772	351	29,25	14
Tahun 2019		633.211	397	348	29,02	2
Tahun 2018		628.901	441	346	28,82	3

TABEL IX.6.
KETERSEDIAAN DAN KEBUTUHAN KACANG HIJAU
KABUPATEN REMBANG TAHUN 2022

No.	KECAMATAN	Jumlah Penduduk (2022)	Ketersediaan (ton)	Kebutuhan (ton)	Kebutuhan Perbulan (ton)	Kecukupan Stock Pangan (bulan/ton)
1.	SUMBER	36.957	608	8	0,65	929
2.	BULU	28.127	37	6	0,49	64
3.	GUNEM	24.300	5	5	0,43	0
4.	SALE	39.058	6	8	0,68	-3
5.	SARANG	62.872	233	13	1,10	200
6.	SEDAN	55.408	111	12	0,97	102
7.	PAMOTAN	50.107	16	11	0,88	7
8.	SULANG	39.175	80	8	0,69	104
9.	KALIORI	42.370	1	9	0,74	-11
10.	REMBANG	92.279	9	19	1,61	-7
11.	PANCUR	31.019	0	7	0,54	-12
12.	KRAGAN	65.937	0	14	1,15	-12
13.	SLUKE	29.668	15	6	0,52	17
14.	LASEM	50.489	9	11	0,88	-2
Jumlah		647.766	1.129	136	11,34	88
Tahun 2021		645.340	1.364	136	11,29	109
Tahun 2020		638.190	794	134	11,17	59
Tahun 2019		633.211	316	133	11,08	17
Tahun 2018		628.901	1.094	132	11,01	87

TABEL IX.7.
KETERSEDIAAN DAN KEBUTUHAN KEDELAI
KABUPATEN REMBANG TAHUN 2022

No.	KECAMATAN	Jumlah Penduduk (2022)	Ketersediaan (ton)	Kebutuhan (ton)	Kebutuhan Perbulan (ton)	Kecukupan Stock Pangan (bulan/ton)
1.	SUMBER	36.957	0	850	70,87	-12
2.	BULU	28.127	0	647	53,93	-12
3.	GUNEM	24.300	62	559	46,60	-11
4.	SALE	39.058	0	899	74,89	-12
5.	SARANG	62.872	0	1.447	120,56	-12
6.	SEDAN	55.408	3	1.275	106,24	-12
7.	PAMOTAN	50.107	403	1.153	96,08	-8
8.	SULANG	39.175	0	901	75,12	-12
9.	KALIORI	42.370	0	975	81,24	-12
10.	REMBANG	92.279	0	2.123	176,94	-12
11.	PANCUR	31.019	0	714	59,48	-12
12.	KRAGAN	65.937	1	1.517	126,43	-12
13.	SLUKE	29.668	0	683	56,89	-12
14.	LASEM	50.489	0	1.162	96,81	-12
Jumlah		647.766	469	14.905	1.242,09	-12
Tahun 2021		645.340	350	14.849	1.237,44	-12
Tahun 2020		638.190	382	14.685	1.223,73	-12
Tahun 2019		633.211	3.079	14.570	1.214,18	-9
Tahun 2018		628.901	2.565	14.471	1.205,92	-10

TABEL IX.8.
SKOR POLA PANGAN HARAPAN KABUPATEN REMBANG
KABUPATEN REMBANG TAHUN 2022

No.	TAHUN	Skor PPH	Konsumsi energi kkal/kap/hari	Tingkat Konsumsi Energi (%) *	Konsumsi Protein gram/kap/hari	Tingkat Konsumsi Protein (%) **
1.	2012	36.957,0	1.860,4	93,0	51,8	99,50
2.	2013	86,7	2.045,2	102,3	56,5	108,70
3.	2014	86,8	2.040,0	102,0	56,0	108,00
4.	2015	85,9	2.004,4	93,2	64,7	113,50
5.	2016	85,4	2.003,6	93,2	62,9	110,35
6.	2017	86,2	1.976,9	91,9	61,9	108,70
7.	2018	86,8	2.134,3	99,3	60,3	105,80
8.	2019	87,9	2.155,2	100,2	66,6	116,90
9.	2020	87,0	2.149,3	100,0	62,7	110,00
10.	2021	87,3	2.056,0	95,6	59,6	104,56
11.	2022	87,3	1.999,1	92,9	58,6	102,80

keterangan:

* Berdasarkan nilai konsumsi energi 2.150 kkal/kap/hari

** Berdasarkan nilai konsumsi protein 57 gram/kap/hari

TABEL IX.9.
JUMLAH KELOMPOK WANITA TANI
KABUPATEN REMBANG TAHUN 2022

No.	KECAMATAN	Anggota (org)	KWT (Kelompok)	Jumlah Desa
1.	SUMBER	203	10	9
2.	BULU	663	25	16
3.	GUNEM	406	18	10
4.	SALE	291	14	14
5.	SARANG	427	9	8
6.	SEDAN	247	12	12
7.	PAMOTAN	121	5	5
8.	SULANG	486	18	15
9.	KALIORI	196	8	8
10.	REMBANG	650	26	20
11.	PANCUR	492	18	18
12.	KRAGAN	188	9	8
13.	SLUKE	308	14	14
14.	LASEM	417	16	16
Jumlah		5.095	202	173
Tahun 2021		4.933	191	163
Tahun 2020		3.300	161	157
Tahun 2019		3.000	150	150

TABEL IX.10.
JUMLAH LUMBUNG PANGAN DI KABUPATEN REMBANG
KABUPATEN REMBANG TAHUN 2022

No.	KECAMATAN	Jumlah Lumbung	Kapasitas (ton/th)	Lokasi	Ket
1.	SUMBER	2	180	ronggomulyo, kedungasem	-
2.	BULU	2	140	mantingan, pasedan	-
3.	GUNEM	1	100	sendangmulyo	-
4.	SALE	1	100	bancang	-
5.	SARANG	0	0		-
6.	SEDAN	2	140	sidorejo, sedan	-
7.	PAMOTAN	1	80	pamotan	-
8.	SULANG	1	60	sudo	-
9.	KALIORI	3	240	bogoharjo, sambiyon, dresi kulon	-
10.	REMBANG	3	240	kasreman, kumendung, tritunggal	-
11.	PANCUR	0	0		-
12.	KRAGAN	0	0		-
13.	SLUKE	3	200	bendo, rakitan, langgar	-
14.	LASEM	1	100	sendangasri	-
Jumlah		20	1.580	-	
	Tahun 2021	16	1.260		
	Tahun 2020	15	1.200	-	
	Tahun 2019	15	1.200	-	

Bab 3



BAB III

PENUTUP

Buku Statistik Pertanian dan Pangan Kabupaten Rembang Tahun 2022 menyajikan data pertanian dan pangan di Kabupaten Rembang selama satu tahun. Data statistik tersebut meliputi data produksi komoditas pertanian, peternakan, perkebunan dan bidang pangan. Termasuk data prasarana dan sarana yang mendukung.

Penyusunan Buku Statistik Pertanian dan Pangan Kabupaten Rembang ini, secara khusus diharapkan dapat membantu proses perencanaan program kegiatan tahun akan datang, pelaksanaan program kegiatan tahun berjalan dan evaluasi program kegiatan tahun sebelumnya di Dinas Pertanian dan Pangan Kabupaten Rembang. Secara umum, penyusunan buku ini dimaksudkan dapat memberikan informasi kepada masyarakat yang memerlukan data serta informasi terkait dengan pertanian dan pangan di Kabupaten Rembang.

